

KOLA

岸和田オリエンテーリング協会
 [編集部] 〒596
 岸和田市小松里町477-2
 横田 実
 第99号 1992年2月7日発行
 (定価 200円)



第8回 Western Cup リレーOL大会

地図記号 縮尺 1:10,000
 等高線間隔 5m

- 主要道路
- 道路
- 道
- 小川
- 開き
- 森・林のみち、樹生界
- 送電線、鉄道、小塔
- 通行可能の橋、通行不能の橋
- 墓、人工特異物、積穴
- 植物、炭焼窯跡
- ぶら 大・小、土壁
- 岩 大・小、岩石地、岩石群
- 凹地、小凹地、穴
- 通れる土がけ、通がけ
- 通れない土がけ、通がけ
- きれつ、みぞ
- 池、沼、湿地、ぬい湿地
- 小川、川、橋、せき
- 小池、泉
- 水田・畑・グラウンド
- 立ち入り可能な開けた土地
- 栗樹園
- 荒地・植林地
- 走行可能
- 歩行可能
- 通行困難
- 既家等の敷地

この地図は大阪オリエンテーリングクラブ作成(昭和68年3月)を基に調査したものである

1992.1.19

主催 大阪OLC

	H A		5000	B X
1	205	∩		
2	214	↑ ▲	15	○
3	216	← ∩		
4	222	∩		
5	237	○		⚡
6	234	↓ ▯	5.0	○
7	233	+++		
8	236	∩		
9	219	+++		
10	240	∩		
11	241	ト		
12	244	∩		
13	242	∩		

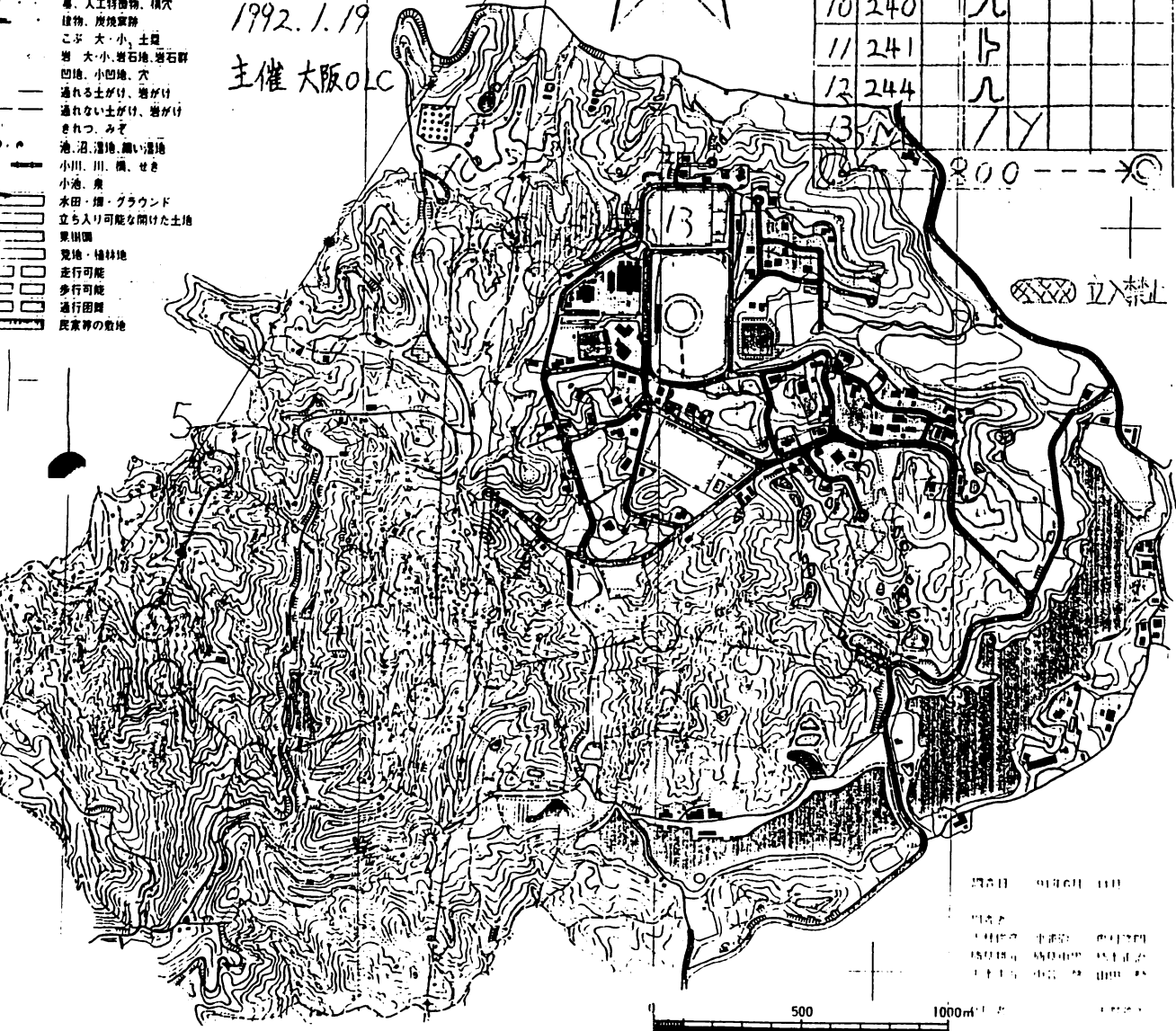

200 --- 0 --- 200

立入禁止

275日 91861 111
 1111
 111111 111111 111111
 111111 111111 111111
 111111 111111 111111

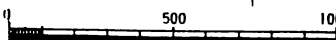

雪の降る町…第8回Wcup大会

by よこたみのる

7時、和泉府中駅前集合。しかし、平川が来ない。家に電話をかけると出たところだという。予定の時間より15分遅れて電車に乗ることになる。くろんど池までの臨時バスが出る時刻が8時30分。まだ時間に余裕がある。7時50分鶴橋着。ここで平山曰く「バックを阪和線に忘れた」。ここで時間はアウト。仕方なく、鶴橋の駅員室で阪和線各駅に連絡をとってもらおう。鳳駅でバックを発見。帰りに取りに行くことにして、近鉄線に乗り込む。

富雄駅8時40分着。9時発のバスに乗る。このバスには臨時バスに乗り遅れたオリエンティアがちらほら。雪のちらほら降る中をくろんど池に向かう。到着すると会場では、そろそろ開会式が始まる模様。第1走者だけに用意をさせて、開会式に望む。

ぼくがWcupに参加するのは、岸和田山麓で行われた大会から。ところが、ほとんどまともに帰ってきたことがない。今回は、一昨年の府民大会で走ったことがあるコースだったので、ちょっと期待をして出走した。今回は第1走。地図は、封筒に入っていて、700m持って走ってから開けるという方式だった（誰か封筒と一緒に地図を破ったものがいたそうな）。

第1ポストが、やはり鍵になった。池の間の尾根に①があったのだが、池を1つ間違えてしまい、20分も探し回るはめになってしまった。ここで、自信が喪失してしまい、最後まで調子に乗れずじまい。何とか、70分ほどで第2走者にバトンタッチしたものの、上位のシッポにも喰らいつけなかった。

生徒の方も、ほとんどがNクラスの出場にもかかわらず苦勞していたようだ。結局、生徒は全チームともウムスタートという結果になってしまった（Jcupで2位だった



ときもあったのになあ）。1時40分、ウムスタート開始。「3時までには帰ってこい」という言葉にも関わらず、結局帰ってきたのは3時半前。直通臨時バスを待たしてのゴールとなってしまった（大阪OLCの皆さん、バタバタしてすいませんでした）。

ぼくのチームはというと、第3走者の瀬戸さんが全く姿を見せない。「おそいなあ」と永瀬君と話していたら「もうゴールして

るで」と強氏が、のたまわく。『えっ』と思ひ速報を見に行くと、なんと永瀬君より短い時間でゴールしていることになっている。KOLAのみんなと協議の結果「瀬戸さんが、あんなに速いわげがない。あの速報は間違いで、じつはまだゴールしていないのだ」ということに決着した。案の定、3時を回ってポスト撤収の始まったころ、のんびり歩いてくる姿を発見。「目の前でポストを撤収された」とぼやきながら…。

今回のWcupの優勝者はまたしてもOLP兵庫。途中まで京大の楽勝か？と思われたものの、やはりOLPは強かった。次回は、OLPに及ばないものの、我がKOLAもウムスタートやポスト撤収にかからないように頑張りたいと思います。

ウェスタンカップリレーOL大会

永瀬 真一

1月18日午後9時過ぎ、実家より電話。「オリエンテーリングの人(瀬戸さん)から電話があったけど、かえってこないよね？」別に大阪までOLをしに帰ることを秘密にする必要はないけれども、2泊1日というとんでもない日程を知ると怒られそうであったので、親には、言ってなかった。

10時前に下宿を出る。東京駅に10時半過ぎに着くと、私の乗る寝台急行銀河は、もうホームに入っていた。一番後ろの車両に乗り、ベッドに荷物を置くと、発車前に車内改札してくれたので、すぐ寝ることができる。その前に、明日の事を確認と、リュックの中を確認する。トリム、靴、コンパスはちゃんとあるが、プログラムがない。近鉄の降りる駅は、覚えているけれども、バスの行き先はおぼろげ、降りるバス停なんか全然覚えていない。頑張っ、会場直行の臨時便に乗るしかない。梅酒を飲んでから、眠りに着く。

翌19日7時半に大阪駅に降り立つ。昼食用の駅弁を買い、環状線のホームで立ち食いうどんを食べる。鶴橋で乗り換えて、富雄へ。電車が富雄駅に着くと、私の乗っていたところは、ちょうど階段の前。階段を降りて駅を出るが、バスの姿はない。学生(生徒?)風の人達がいっぱい駅から出て来るが、どう考えてもオリエンティアには見えない。駅の人に聞くとバスは南口から出るとのこと。(私の出た所は西口)西口から南口まで道を1本少し歩くだけで済んだのが救いである。一本後の電車だと臨時便に乗れないところだった。直行便に乗れたので、9時過ぎに会場へ。ところが、9時半になって次のバスの一団がやってきても、KOLAのメンバーがやってこないのが不安になる。しばらくして、ようやく4人登場。横田さんと生徒の皆さんはさらにその後で登場。

10時半、HAクラススタート。横田さんは真っ直ぐ走らず、いったん、カメラの方へ走ってくる。11時50分頃、横田さんがラス前ポストを通過、ウインドブレーカーを脱ぐ。寒い!!

スタート→S(2'58") 封筒がなかなか開かないので焦る。強引に開けようとしてデフの一部分を破いてしまう。

S→1(14'20") 尾根道から池の方に降りる。池の手前のヤブを必死にかきわけているうちに、わけがわからなくなる。池を一つ間違えて、2つ南東の沢へ入って行く。(正置を怠ったのがいけなかった。)その後、あせってさらに南東(ポスト位置とは逆方向)の沢へ。そして、上の尾根道へ。ここでようやく冷静になり、一度池まで降りて、ようやくリロケート。

1→2(8'01") aのこぶで既にcにいと勘違いし、bのこぶでdのつもりで沢へ下りていくという距離感のないOLをしてしまう。

2→3(6'15") 今度は先のこぶまでいってしまう。

3→4(6'44") 最初は道回りで行こうと思っていたが、京大(?)の3走の真似をして尾根道まで沢を登る。

4→5(4'07") やっと中間コールに。

5→7(6'56") ようやく調子良く走るようになる。

7→8(2'51") 4から一緒のどっかの2走を振り切る。

8→9(5'03") もう一人抜く。

9→13(10'31") 9→10の長い道走りは、並走するランナーがいなくてつらい。10で保さんに現在地を聞かれる。

13→G(3'23") グランド入口の鋭角の曲りでこけそうになる。

結局、1:11'10"で、2走を4人抜いて、3走3人に抜かれるという結果となりました。

惨敗なり *WESTERN CUP RELAY ORIENTEERING EVENT*

心密に“今年のKOLAチームは上位を狙えるぞ”と思っていたんですよ。なにせ1走に横田 実、2走に永瀬真一の走力に期待を持てるKOLAメンバー。唯一3走の私事、瀬戸がミスなしにそこそこ走ればの条件付ながらの事ですが…

1走の横田君、スタートから余裕のカメラ目線いカメラに向かって走るというパフォーマンス？後ろの走者は吃驚したことでしょね。これぞコラちゃん、存分に楽しんでください。いよいよウエスタンカップも始まりました。横田君の走りについては本人の記事を読んでみましょう。

2走の永瀬君も、横田君同様若干楽しみながらの走りだったのかいつもより長めのテライン散策？それでもそこそこいい位置につけている模様。1走2走の口々の感想から1番を慎重にいけばなんとかかなりそうと、情報を仕入れ永瀬君とタッチゴー！実はBチームの保肥のゴールが遅れBチームの強さんとはほぼ同じスタートになって、ゴールも同じ頃になれば…なんて考えも頭の中にチラリなんて。

さて地図の開封も許され、やおら走りだす。かかりの池までは訳あり？で分かっていたのでンメシメ、小道から尾根、沢と確実におさえて1番にアタック…と思いきや？！番号が違う。“おかしいなこの沢を上がり、この尾根の所…”なんて現在地を確認し、再度再々アタックしても違う番号に行き当たる。ひょっとして距離を間違ったのかと自信がグラグラしてくる。ンーッ。地形を読みながらも、ひょっとして同じような地形がまだあるのかとも思い直して、南の方向に走ってみると有った！よくよく見れば、最初のアタックしたすぐ左側、この時には尾根を上るのに左側にエイミングオフしたのだからと尾根道を右方向に走ってしまったミスだった。

珍しくストップウォッチを押していた時計を見れば、タッチ後なんと46分も経過している。後は焦りが先に立ち、走ろうと思っはいるのにアップにダウン足が思うように進まず、ミスもなく2、3、4、5と取って行くのに時間が過ぎて行く。5番はラジオコントロール、係員に頑張れと激励を受けるのに、もうダメだ～。

(時既に1”14’強→このタイムは中間タイムだったのに、会場ではゴールと掲示されたそう)

気を取り直し6、7、8とスムーズにパンチ、9では何を思ったか、距離感が無く思いっきり西の沢を深くまでアタック。有る訳じゃない、またまた尾根を乗り越え無事パンチ、疲労に追い打ちをかけてしまったが、後はゴール手前の4つのポスト、ロングレグと言っても一本道をたどるだけ10番も難無く見つけたが、そこにはポスト撤収係員の姿も“エッもうそんな時間なのか”撤収に間に合うように急げ～と11番に向かうつもりが目前に鉄塔が…クソッ方向を間違った、あわてて11番へ…

……そこには撤収したポストを持った係員の姿が有った。**万事休す！**

とぼとぼ会場へ向かう惨めなこと、ゴール係員へ地図を渡して今年のWESTERN CUP -CUP-RELAY-ORIENTEERING-EVENTは終わった！

横田君永瀬君には申し訳無かったが、これもOLとご了承いただき、いつもながらの“次こそ”の意気で頑張ろう。=瀬戸=

※ゴール後、速報を見る気も起こらず成績を控えておりません。

他の方の記事で速報が有るだろう事を期待します。

黒漆池

大阪オリエンテーリングクラブ

第2回 Western Cup OL大会
地図記号 縮尺 1:10,000
等高線間隔 5m

B-X	3650
1	206
2	212
3	224
4	230
5	246
6	244
7	M
	800

- 主要道路
- 道路
- 道
- 小溝
- 小径
- 切り開き
- 田・林のふら、植生界
- 送電線、鉄線、小橋
- 通行可能な溝、通行不能の溝
- 草、人工物、積欠
- 建物、廃壊廃跡
- ござ、大・小、土窟
- 岩、大・小、岩石地、岩石群
- 凹地、小凹地、穴
- 通れる土がけ、岩がけ
- 通れない土がけ、岩がけ
- きれつ、みぞ
- 池、沼、湿地、湖い湿地
- 小川、川、橋、せき
- 小池、泉
- 水田・畑・グラウンド
- 立ち入り可能な開けた土地
- 栗樹園
- 荒地・植林地
- 走行可能
- 歩行可能
- 通行困難
- 民家等の敷地

この地図は大阪オリエンテーリングクラブ作成「黒漆池」(88年3月)を基に調査作成したものである

1992, 1, 19
主催大阪OLC

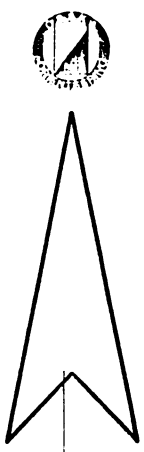

立入禁止

ここで左へ行くのが右へ行ってしまふ
またここまで戻る。

2m角くらいの屋根のみのおすま屋を曲と勘違いして東へ入る。
高圧線で見ついで尾根を走ってとる (建物)

この階段の辛かったこと。

調査日 '91年6月-11月

調査者
大村博彦 沖浦敏二 奥村隆明
橋見精介 橋見由聖 橋本正台
玉木圭介 中谷 肇 山田 勲

寒い中のOLとなった。雪がチラチラ、一時はうっすらと積もることさえあった。やはりリレーOLとなるといつもと違う緊張がある。他のメンバーの足を引っ張らないようにとか、タッチがうまくいくとか。今回は3走で出たが前走がなかなか帰ってこない、「どうしたんだろう、ゲレンデがむずかしいのか」と走る前から心配になる。
- 寺田 強 -

生徒が2人おいてきぼり? 山辺の道ハイキングOL大会

by よこたみのる

「おはようございます」、1月15日、中学校で生徒を集合させたのはいいのだが、予定より1人多い。『先生、ぼくも行きます』。結局自動車に6人を詰め込んで桜井まで行くことになった。今回はスタートとゴールが違っているの、桜井に車をおいて、あとで取りに来ることにする。

途中で道に迷ったり、ガラの悪いトラックに割り込まれたりしながら、受付終了間際の11時前に受付場所の桜井駅に到着することができた。村橋さんはすでに受付を済ませ、のんびりしていました。今回は、豊中OLC恒例となった新春ハイキングオリエンテーリング。時間などを競うことなく、のんびりと山辺の道を歩くことができた。のんびり行こうということで、ぼくを含めて7人で歩いて行くことにする。ラインOL中心なので、1列で歩いて行って、ポストを見つければ先頭が交代するという方法で歩いて行く



ことにする。山辺の道を歩くのは、ぼくも生徒たちも初めてである。その点で、豊中OLCからは山辺の道案内冊子を配ってもらい、助かりました。

生徒たちには日頃、地図の見方やコンパスの使い方などを、じっくり教えていなかったのですが、今回はずっとついて歩いていたので、逐一確認を取ることができました。全コースを間違えることなく歩き通すことができたのですが、櫛山古墳のところを尾根ではなく下を歩いてしまい、ポストを1つ見逃したのが残念

です。旧の正月であり、途中の大神神社は、ごった返していました。昼食は、この神社の休憩所で。休憩所の前では、どんど焼が行われ、長い竹の先に網を吊るして餅を焼いていました。

ゴールは柳本の駅。松井さんや村橋さんたちがゴールで出迎えてくれました。さすがに歩き通しは、疲れました。生徒が何人かトイレに駆け込む。ぼくが電車の時間を見ると2分ほどで次の電車がある予定になっている。休憩もそこそこに、すべりこんできた電車に乗込んだ。

電車の扉が開く…。ところが、その先にうちの生徒の岩田と中川が立ってぼーっとしている。「あほ〜」。ぼくの叫び声を残して、電車は動き出した。あと30分は、電車はこない。仕方なく、桜井駅で2人の到着を待つことにする。30分後、桜井駅で、無事集合。2人にどんなセッカンが与えられたのかは、想像にお任せします。豊中OLCの皆さん、柳本の駅では、ご心配をかけました。これにこりず、またよろしく願います。

[終]

山辺道

縮尺 1 : 25,000

等高線間隔 10 m

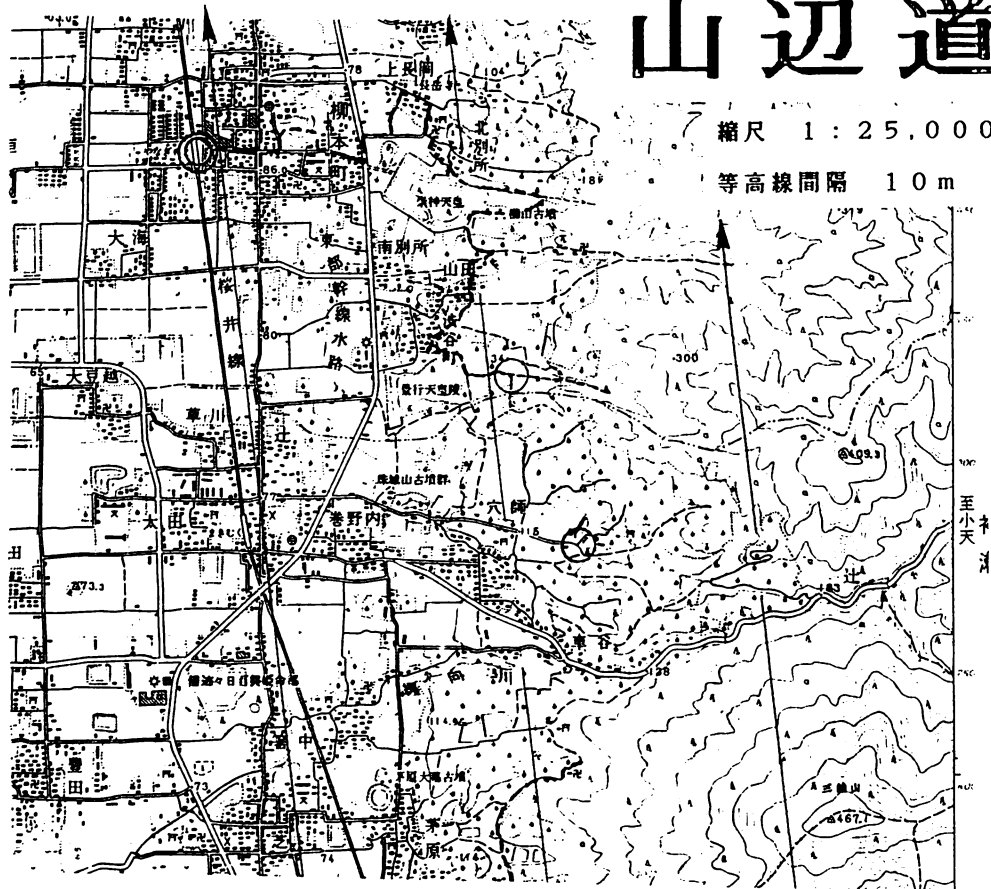

●Kampo 駅伝

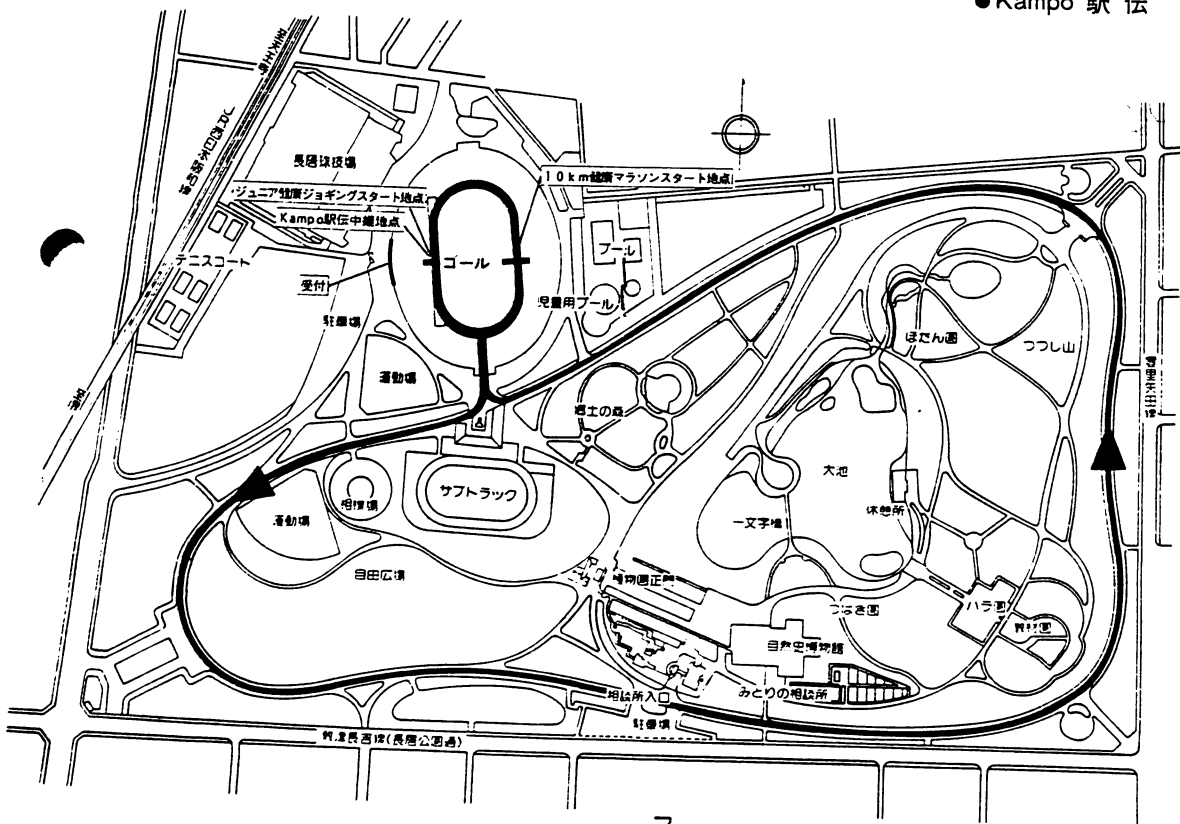

小学生に抜かれたKampo 駅伝

by よこたみのる

1月12日(日)。瀬戸さんに誘われて、駅伝に出ることになってしまいました。「毎年、参加者には参加賞として、Tシャツが貰えるぞ」という言葉にのって、生徒も参加させることにしました。「このTシャツを使って、クラブのユニホームを作れるかな」と甘い期待をしながら、長居競技場に到着。

生徒は、3.75kmジュニアマラソンに出場。参加手続きを済ませ、参加賞を先に受け取ることにする。と、なんと参加賞はTシャツではなく「腕時計とレトルトカレー」出会った。最初はTシャツよりも良かったと喜んでいていた生徒たちだったが、腕時計をいじくり回している内に、それがすぐに分解してしまう安物だということがわかってしまい、ブーブー文句を言っていました。

そうこうしている内にジュニアマラソンがスタート。今回は、見学者が多く、オリエンテーリングのように休むところがないので、結構みんな真面目に走っていたようです。ただ、順位の方は期待していなかった通り、芳しいものではなかったのですが、小学生も一緒に走っていたのですが、小学生たちの速いこと速いこと。いつも公園を走り回っているあのスピードで、4km弱を走り切っていました。うーん、小さい子はなぜあんなにスタミナがあるのだろうか。不思議だ。

11時半、やっと駅伝の部がスタート。ぼくのスタートは後の方からだったのだが、



最初にダッシュをかけて前の方に行こうとする。しかし、周りの人の速いこと。いつも中学生相手に走っているの、走るのには少々自信があったのだから、とんでもない思い上がりだった。駅伝は、長居公園外周を走り切るコース。周りの人につられて、ちょっとオーバーペースになったが、ぼくとしては、ほぼベストの状態で走り切れた。しかし、4分の3ほど走ったところで、小学生に抜かれたのはショックだった。一瞬自分のペースが落ちているのかと

思い時計を見直したが、そんなことはなかった。その小学生についていこうとしたのだが、結局追い付けなかった。無性に、情けなかった。なんとか、3.4kmを14分弱で走り切ったが、満足感が半減してしまった。瀬戸さん・村橋さんとチームを組んで走ったのだが、チームとしての成績は真ん中よりちょっと下くらいだったかな。それにしても、みんな速いなあ。

1週間後の土曜日、中学校でのマラソン大会があった。これも生徒と一緒に走った。1年・2年にも速い者が多くなった。ぼくの順位は3年男子として8位(17分弱)。今回は、だいぶトレーニングが足らなかったようだ。自省自省。 [終]

新春号に載らなかつたコメント集？！

載らなかつたのじゃなく、載せ忘れたんですよ。ゴミンナサイ！

☆平成4年度の抱負

- ・皆さんのOL技術を盗み出し、1秒でも早くなるぞ〜？ ……………村橋 和彦
- ・昔から“二本の足は二人の医者”と言われる位、足は大切です。
丈夫な足に鍛えるため、皆さんも参加しましょう。 ……………中井 眞次
- ・足や腰が目立って弱くなったので、引っ張って行って戴きたいと望んでいます。
……………前中 淳
- ・今年は、大学院（修士課程）最後の年で忙しくなりそうです。でも、東京にいる最後の年でもあるので、こちらの大会に出来る限り出るツモリです。
一度位、H21A・H21ASで上位入賞したいものです。……………永瀬 真一
- ・2/15~16 初めてのOL大会に出場予定です。コンパスの使い方も分からないのでゴールまでたどりつけるか心配です。そろそろ3月の篠山マラソンに向け、走りだそうと思っています。 ……………山岡 完司
- ・僕は、大会にはほとんど出場していませんけど、毎月KOLAを楽しみにしています。今年も頑張りましょう。 ……………米沢 栄作
- ・今年も頑張るぞうううう〜 ……………寺田 強
- ・何か特集（1年を通して等）が出来ればなぁ〜 ……………寺田 保
- ・35クラスの最後の三月、満足の行く走り がしたい。
40クラスへ入ります。一躍上位へなんて夢だろうか？
大会会場でKOLAのみんなと輪になって楽しみたいね。 ……………瀬戸 照久

☆12/1服部緑地公園府民大会に参加して

- ・3回目の経験。初めてまづまづ順調にゴールで来ました。
……………HB 参加 久世 隆一（京都市）
- ・久しぶりにOL大会に参加しましたが、前回の府民の森大会に比べてOLと言うより、走るという感じのOL大会でした。このような公園におけるOL大会はもう一つですね。
……………HB 参加 佐古田忠雄（大阪市）
- ・グループOLに参加しましたが、1ポイントだけ見つけることが出来ませんでした。
次回は頑張ります。 ……………混合組参加 道本 孝治（枚方市）

◎皆さんのワンポイントMESSAGE、どしどしお寄せください。

抱負・意見・感想等 なんでも結構ですよ。お待ちしております。

事務局・〒596 岸和田市 作才町 187 瀬戸 照久 気付

編集部・〒596 岸和田市 小松里町 477-2 横田 実 気付

・前略 今後の予定

- §2/23 早稲田大学OC大会 H21A S
- §3/ 1 港南区民OL大会 クラス未定
- §3/15 インカレ併設スプリントレース HA
- §4/12 ワンダース春のOL大会 ひょっとするとレオ大会
- §4/19 新潟大学大会? 友人が新潟にいるので。
- §4/29 御殿場である大会
- §5/ 3~5 APOC H21A ただリレー未定

・3/30の学会発表(近大である)のため、3/28より大阪に帰ります。(ただし3/28, 29は休補) 4/10ぐらいまで大阪にいます。就職活動の関係でもう少しいるかも知れません。

・APOCのリレーに出場する人が、周囲に今のところいません。

(みんな個人戦に力が入っているのだ)。

KOLAでH21A, H21B, MIXに出ようとしている人がいれば教えてください。

☆ KOLA101号からの新企画を提案します。

◆会員各自の、その月までの大会での所要時間を合計してランキングを作る。

年間TOPには賞品を。

各自が月末に、その年度4月からの総所要時間を自己申告する。

(ただしペナ、DNFの時は加えられない。)

※大会数の多い人か、少なくとも“よりはまった”人が上位になる。

◇出場クラスに関係なく(トリムでも良い)楽しめるランキングです。

.....申告の仕方の例.....

.... 1991年度1月まで		永瀬 真一....
.... KOLA新春大会	48' 02"
.... ウェスタンカップ	1:11' 10"
.... <u>1月分</u>	<u>1:59' 12"</u>
.... <u>12月まで</u>	<u>12:34' 56"</u>	←補注....
.... <u>TOTAL</u>	<u>14:34' 08"</u>

.....

※会報購読者全員に広げると面白いけれど、そうするとあまりにも大変かもしれない。

~~~~~~~~~

皆さんのご意見、ご提案をお寄せください。永瀬君の提案はなかなか面白いと思います。特にKOLAのメンバーには、大会に出る楽しみが増えるかも。総会に向けて検討してみましよう。APOCのリレーメンバーの件については、早急に永瀬君もしくは事務局まで連絡をください。

## お知らせ 四題

①昨年12月1日に開催した“府民OL服部緑地公園大会”を中心としたテレビ番組『現在に生きる=親子オリエンテーリング』が1月21日放映されました。事務局でビデオに入れていますので機会を見つけて鑑賞したいと思います。ご希望の方にはダビングしますのでご連絡ください。

②来る5月3日～5日に、静岡県・愛知県をテラインにAPOC（環太平洋アジアOL選手権大会）が開催されます。当会から瀬戸と寺田保が、ボランティアとして運営を手伝います。その事前準備の一環として現在APOCステッカーを販売しています。

一枚300円ですので、皆様のご協力をお願いします。購入していただける方は瀬戸までご連絡ください。

・そのAPOCの要項が届いています。=99号へ折り込み=エントリー締切は2月28日です。

よし行ってみよう！と思われる方→早急に事務局・瀬戸までご連絡ください。

③今年4月19日か26日に年次総会を開催します。役員改選、体協加盟問題など重要な会議です。是非出席をして皆でKOLAを考えましょう。

・'94年の冬季五輪、平成8年の広島国体などで公開競技として取り上げられるとか、また今年の山形国体、来年の東四国国体（徳島）でもOLが…なんて話が広がっています。スポーツとして広がりを見せるOLですが、そのためには体協加盟を果たしていなければ出られないことにもなります。そのためにも各地域クラブ、府県組織、(社)日本OL協会それぞれできるところから加盟の動きが必要かと思えます。

④OL指導員証の更新時期です。今年更新になっている方、事務局までご連絡ください。

## フォト - ウェスタンカップ -

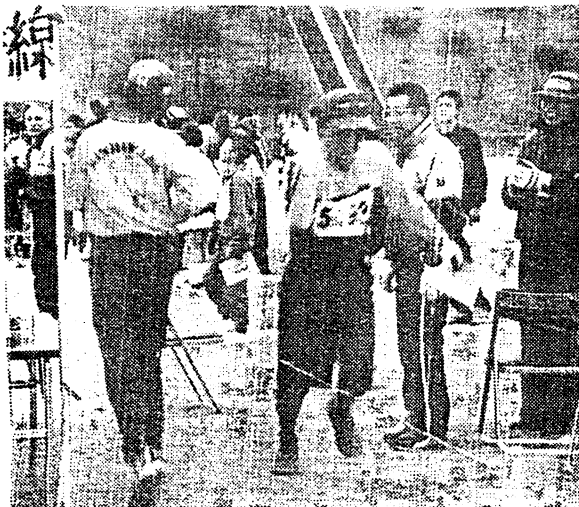

# 今年の O L 大会 予定表 次回近畿 O L C 連絡会頃まで(1/15 近畿 O L C 発表)

行事名 (★印は公認大会) 場所運営備考

|          |                                        |          |               |                       |
|----------|----------------------------------------|----------|---------------|-----------------------|
| 2/ 2     | XCスキー教室(日帰り)                           | 滋賀県マキノ   | 豊中OLC         |                       |
| 2/ 9     | 京都カップ第3戦                               | 衣笠山      | 京都OLC         |                       |
| 2/16     | ふれあい淡路OL大会                             | 淡路・緑町    | 兵庫県OL委員会      | 2/15前夜祭               |
| 2/23     | 早稲田大学OL大会                              | 千葉県      | 早大OC          |                       |
| 3/ 1     | リレー練習大会                                | 未定       | 大阪OLC         |                       |
| 3/ 1     | 観梅大阪城OL                                | 大阪城公園    | 豊中OLC         |                       |
| 3/ 7- 8  | XCスキー教室(1泊2日)                          | 兵庫県千種町   | 豊中OLC         |                       |
| 3/ 8     | ☆雑KOLA第100号発表OL大会                      | 河内長野市    | 岸和田OLA        |                       |
| 3/ 8     | 第11回高槻市民OL大会                           | 摂津峡      | 高槻市OL協会       |                       |
| 3/ 8     | 関西大学練習会                                | 摂津峡      | 関大OLA         |                       |
| 3/15     | 第4回府民大会兼京都カップ第4戦                       | 丹波自然運動公園 | 播 みやこOLC      |                       |
| 3/20     | 第20回舞鶴市民OL大会                           | 舞鶴市朝来    | 舞鶴OLC         |                       |
| 3/22     | ★第18回全日本OL大会                           | 岐阜県美濃加茂市 | 日本OL協会        |                       |
| 3/28-29  | 第5回全日本高等学校OL選手権大会<br>兼 比良山麓びわこOL大会     | 滋賀県志賀町   | 関高連OS会        | 選手権・修学大会とも<br>二日間大会です |
| 3/29     | 奈良県OL選手権大会                             | 奈良市      | 奈良県OL協会       |                       |
| 3/29     | 春休み万博OL                                | 万博公園     | 吹田OLC         |                       |
| 4/ 5     | 春休みOL                                  | 万博公園     | 豊中OLC         |                       |
| 4/12     | レオOL大会                                 | 交野市      | OLCレオ         |                       |
| ?        | ※この頃に、中日東海ブロックOL大会や、金沢大学OL大会が入って来そうです。 |          |               |                       |
| 4/19     | あすかOL                                  | 明日香村     | 豊中OLC         |                       |
| 4/26     | 第8回京都大学OL大会                            | 三重県伊賀町   | 京大OLC         |                       |
| 5/ 3- 4  | ★APOC個人戦+二日間大会                         | 静岡県富士    | 日本OL協会        |                       |
| 5/ 5     | ★APOCリレー                               | 愛知県額田    | 日本OL協会        |                       |
| 5/10     | 関西学連新歓ペアOL大会                           | 未定       | 関西学連          | 雨天等の場合17日             |
| 6/ 7     | 天野山PC大会                                | 河内長野市    | K C S C O L C | 初心者用テラ教室              |
| 7/ 5     | 奈良県民体育大会                               | 未定       | 奈良県OL協会       |                       |
| 7/12     | 近畿 O L C 連絡会                           | 未定       | 関西学連          | 若しくは19日               |
| 8/ 2     | 第12回コンターズ練習会                           | 未定       | コンターズ         | 真夏の恒例練習会              |
| 以後の公認大会等 |                                        |          |               |                       |
| 10/25    | ★埼玉OL大会                                | 埼玉県      | 日本OL協会        |                       |
| 11/ 8    | ★東日本OL大会                               | 茨城県      | 日本OL協会        |                       |
| 1/ 3     | '93 K O L A 新春OL大会(第8回)                | 未定       | 岸和田OL協会       |                       |
| 3/28     | ★第19回全日本OL大会                           | 島根県      | 日本OL協会        |                       |

TUYOSI

近頃、街にパノラマカメラ（Pカメラ）が増えている。使い捨てカメラからキャノンEOSの一眼レフカメラまで10数種がこの一年の間に発売された。一度パノラマ写真を見れば圧倒される。サービスサイズの横の長さが倍あるのだから迫力満点。

そこで先ずパノラマのタネあかし！一度使ってネガを見た人は（案外ネガを見る人は少ない）分かると思うが、実は35mmネガコマの中央部を横長に使用している。そして焼き付けの時の倍率を上げているのです。よってサービス判よりパノラマのほうが仕上がりが悪い。その上値段も高い。



普通サイズのフィルム

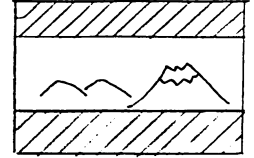

Pサイズのフィルム

次にハードの機械。パノラマ専用機とパノラマと普通サイズの切り替え式（これがほとんど）とがある。P専用機はミノルタから発売の「MINOLTA P's」がある。これがまたすぐれものだ。なぜならレンズが24mmの広角（他は28mm以上）だからパノラマの効果はすごい。それに単機能だから小さく軽く安い。

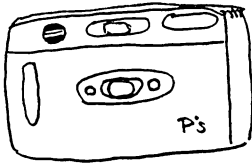

MINOLTA P's 35000円

一方切り替え式の一号機は（と思う？）FUJITRAVELMINIDUAL-P。切り替えの方法は裏フタを開け切り替えノブをさげなければならない。なぜ外から切り替えが出来ないのか、?????

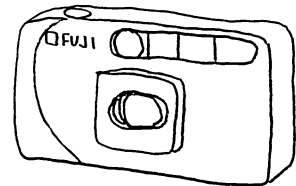

FUJIT 加17 TRAVELMINI ワイド-P 31800円

聞くとところによるとフィルムメーカーとの無用のトラブルをさけるためとの事。普通サイズとPサイズの混合したフィルムは現像所での焼き付けで仕分けが大変なためフィルムメーカーから待たがかかったらしい。日本の優秀なメーカーが外部切り替え式にしなかった理由である。

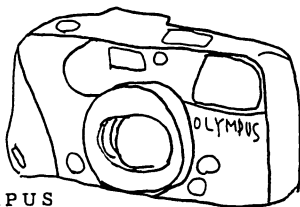

OLYMPUS IZM220パノラマズーム 46000円

ところがやはりである。最近オリンパスから外部切り替え式のカメラが出た。OLYMPUS IZM220パノラマズーム。それでもレンズは28mm-56mmと“ミルタP's”の24mmにはおよばない。そして大きく重く値段も高い。しかしズームは値打ちがある？。

最近のPカメラも楽しくなってきたが忘れてはならないのが現像の日にちががかることを。現像をたのむときは必ずPサイズと言うことです。

Pサイズ撮影テクニック

- ①水平に写すこと。横長なのでわずかなかたむきも“モロ”にでる。②被写体のバランスを考えること。左右どちらかにずらしてみる。

2月といえは.....

# バレンタイン



|   |   |
|---|---|
| 2 | 1 |
| 4 | 3 |

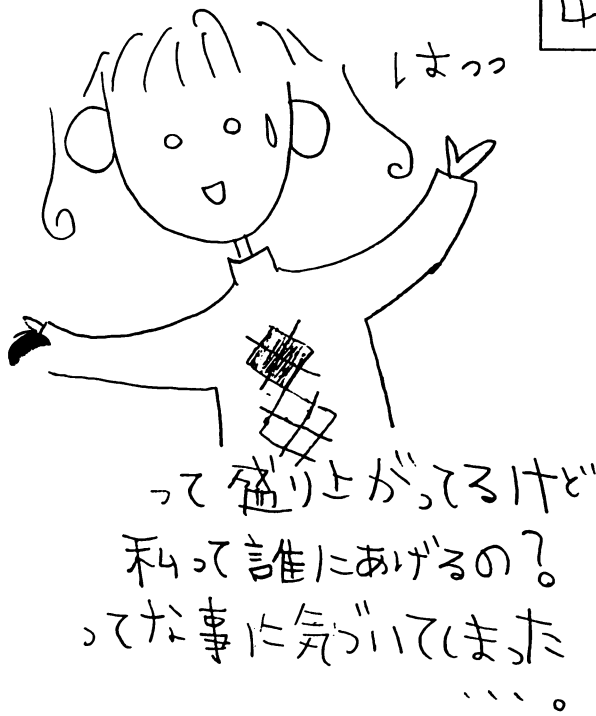

# KOLA 2月～4月

## 大会情報&エントリー(出場予定)状況

| 月日  | 大会名                  | 開催地    | 出場予定又はエントリー                  |
|-----|----------------------|--------|------------------------------|
| 2/2 | ・豊中OLC=X Cスキー教室      | 滋賀県マキノ |                              |
| 9   | ・京都カップ第3戦            | 京都市    |                              |
| 9   | ・第18回岡崎東公園OL大会       | 愛知県岡崎市 |                              |
| 16  | ・第3回ふれあい淡路OL大会       | 淡路・緑町  | なんと! KOLA 12名参加              |
| 23  | ・第14回早稲田大学OL大会       | 千葉県成東町 | 永瀬,                          |
| 3/1 | ・大阪OLCリレー練習大会        |        |                              |
| 1   | ・観梅大阪城OL             | 大阪城公園  |                              |
| 1   | 第11回港南区民OL大会         | 横浜市港南区 | 永瀬,                          |
| 7   | ～8・XCスキー教室(一泊二日)     | 兵庫県千種町 | 軀2/15必着                      |
| 8   | ☆会報KOLA第100号記念OL大会   | 河内長野公園 | 会員全員の運営協力願います                |
| 8   | 第11回高槻市民OL大会         | 摂津峡    |                              |
| 13  | ～15インカレ              | 栃木県日光市 | 3/15併設スプリントレース 永瀬,           |
| 15  | ・第4回府民大会兼京都カップ第4戦    | 丹波熊鷹公園 |                              |
| 20  | ・第20回舞鶴市民OL大会        | 舞鶴市朝来  |                              |
| 22  | ◆第18回全日本OL大会         | 美濃加茂市  | 榎, 瀬, 寺保, 北川, 寺蔵, 橋, GOLC11名 |
| 28  | ～29・インターハイ兼比良山麓びわこ大会 | 滋賀県志賀町 |                              |
| 29  | 奈良県OL選手権大会           | 奈良市    |                              |
| 29  | 吹田OLC=春休み万博OL        | 万博公園   |                              |
| 4/5 | 豊中OLC=万博OL           | 万博公園   |                              |
| 12  | ・レオOL大会              | 交野市私市  | 永瀬(又はワングラス替の検へ), 瀬戸,         |
| 12  | 第9回金沢大学OL大会          | 石川県津幡町 |                              |
| 12  | 第34回中日東海ブロックOL大会     | 三重県関市  |                              |
| 26  | ・第8回京都大学OL大会         | 三重県伊賀町 |                              |

大会等については事務局まで詳細をお尋ね下さい。・印は事務局に要項があります。

OLは、参加してこそ楽しいものです! みんなで行きましょう!

◇ 2/15・16 恒例の“ふれあい淡路”大会です。

KOLA関係から12名の大量参加!・・・こりゃ楽しめるよ。

◆ 3/8 会報100号発刊記念大会です。

会員全員の力を結集と共にみんなで楽しもうよ!

◆ 3/22 第18回全日本OL大会です。

GOLC11名のメンバーを伴って総勢20名の参加になります。

村橋さんグループを除く一団は美濃市に宿舎を確保しています。<まだ締まり方!>

今からでも行ってみようかと思われる方、至急事務局までご連絡下さい。

Aiming

いよいよ99号となった。あと1号で”めでたく”100号です。よく続いたものです。これも皆様のおかげかと感謝しております。今後ともご愛読よろしく願いたします。

また、3月8日の会報100号記念大会にはたくさんの方々への参加をお待ちいたします。

強