

KOLA

岸和田オリエンテーリング協会
 [事務局] 〒596
 岸和田市西之内町46-12
 寺田 強 (TEL 0724-43-4904)
 第153号 1996年7月5日

裾野

— KATSURAYAMA II —

OLK 19-

静岡県裾野市



11

この地図は、地形図を基に作成されたもので、実際の地形と多少の相違がある場合があります。また、この地図には、一部の地名や施設名が記載されていません。ご了承ください。

| | |
|---|----------------|
| ○ | 山頂 |
| — | 通行不能のがけ |
| — | 通行可能のがけ(岩、土) |
| 〃 | 乾いた溝、きれつ(可、不可) |
| ○ | 凹地(大、小)、穴 |
| ○ | こぶ、ピーク |
| — | 流れない川、せき |
| — | 流れる川、季節的水路 |
| — | 湧水点 |
| — | 湿地、釣り場 |
| ○ | 池(大、小) |
| ○ | 井戸、貯水槽 |
| ○ | ゴルフコース |
| ○ | 立入禁止区 |

| | |
|---|-------------|
| ○ | ビニールハウス |
| — | 住宅密集地 |
| — | 民家の敷地(立入禁止) |
| — | 空地、グラウンドなど |
| — | 立入禁止の開けた土地 |
| — | 果樹園 |
| — | 電線地、荒地、伐採地 |
| — | 走行可能 |
| — | 歩行可能 |
| — | 通行困難 |
| — | 徳木冠枝地帯 |
| — | 常時立入禁止区域 |
| — | ドラえもん |

印刷
 R.M.O. 株式会社
 株式会社

ORIENTAGOSAKUのOLメモ

5 / 26 阪市戦 七副思案処

毎年、初夏の1日を十分過ぎる位楽しませてくれるこの大会、毎年楽しみにしている大会の一つです。距離7,000m、アップ520mの一般Aで出走、スタートして一番のコントロールまで、えらく距離があるなと思いながら走ったのですが、(約30分かかった)1番のフラッグでパンチしようとする番号が違ふ、地形が微地形のためアタックミスかなと思ひ3カ所の方角から攻めてみるが、同じフラッグの所にしか行かない。後続のランナーを待って位置を確認するがどうも同じだ、開き直ってパンチして2番に進むが2番でも同じ状態でした。デフを無視して楽しましようと思ひ、3~4番のレグで一緒になったランナーに俺のデフおかしいのですわと、地図を見せると、この地図エリートの地図ですよと教えてくれた。何とデフ違いではなく、地図違いだった。良く地図を見てみるとコントロール数が24ヶもあった。この時点でやめた。後で思うことだがデフ関係なしにコースを廻らなくて良かったとおもったね。なぜなら距離11,000m、アップ900m弱で熱だして寝込む所だった。こんな事もあるからOLはたのしい？

6 / 2 東大大会 裾野

大会前日に少々時間が取れたので、伊豆の天城路を歩いてみた。文学碑を見学しなかつ浄蓮の滝から天城峠までの3時間程のコースを堪能してきました。

今回はライバルの御勢兄いは仕事の関係で参加できなかった。ライバルが居ないせいか何か気抜けした大会だったが、スピードにはのれなかったがノームスで走れて今回の成績には満足しています。今回のトレインの裾野は富士山の南面のトレインと違って、起伏の激しい関西風のトレインだなあとと思ったのは俺だけだろうか。MEは村越さんがさすがの強さを見せていた。

| | | | |
|--------------------|-----------|--------------------|-----------|
| M43A ①谷 正春 (広島OLC) | 55: 58 | M50A ①小幡昭次 (三河OLC) | 42: 52 |
| 村橋和彦 | 1: 01: 29 | 前田春正 | 1: 09: 42 |

釣りの話 その1 大阪湾釣り情報

もうそろそろ泉南の防波堤辺りで、小アジが釣れだすのですが、この小アジ達を連れて来るのか、小アジが釣れだす前に25cmから30cm位の大アジ釣れるのです。だがこの大アジはオリエンテリアには釣る事はできません。なぜでしょう？

6 / 9 京都COP1 丹波・千代川

95年度の京都COP3戦、何を間違えたのか3戦とも無難にまとめ、ハンディも助けてくれて3位に入賞できた。表彰式も兼ねて大会に参加しました。当日は雨のせいか欠席者が目立っていた。この時期、雨で暑さがやわらぐし走っていて気持ちがいいのに。

地図が10,000/1のせいか、各レグでオーバーランして最低の成績になってしまった。佐藤さんのラップと比較してみたのですが、Sさんは1番の失敗が大きくきいています。Mは5番で崖下の沢をオーバーして4分程のロスしている。そして致命的なのが8番の沢をオーバーして10~11分のチョンボしている。

濁水で止めていた保津川下りもこの雨で再開していた

| | 村橋 | 佐藤政明 |
|----|-----------|-----------|
| 1 | 3: 33 | 14: 00 |
| 2 | 9: 26 | 11: 09 |
| 3 | 3: 58 | 5: 01 |
| 4 | 11: 57 | 10: 04 |
| 5 | 7: 11 | 2: 58 |
| 6 | 4: 07 | 4: 02 |
| 7 | 2: 42 | 2: 43 |
| 8 | 22: 59 | 10: 22 |
| 9 | 11: 28 | 13: 51 |
| 10 | 2: 48 | 2: 36 |
| ◎ | 0: 59 | 1: 08 |
| TO | 1: 21: 04 | 1: 17: 56 |

なぜか相性のいいたかやま、と言うのも昨年の定例戦3位に入賞、今回も3位でした。今回は地図の南面を使用、ここのトレインはスタートまで行くのに一汗かく。スタートして尾根道にのり100m地点のピークを越えてから小径に入り、炭焼釜跡を確認してその沢を登りつめる。実際にはピーク越えした辺りの尾根から登った方が楽だったらしい。

2番、南下してグリーンを破る。白い所を登り、あん部からピーク越えして東の小道に出る。約120m走った辺りで地図に載っていない鉄塔が目の前に現れて少々戸惑うが直ぐにクリアできた。そのまま小道を走っていくと四宮のママが頑張っていた。昨年の暮れ以来、ケガの為、現場を離れていたが、やっと現役復帰か？。急護所から少し行った所の小道の分岐から南の小道に登ろうとしたが、登るのがしやで道から廻り込む、そのまま登った学生よりは早かったぞ。廻り込んだ道のENDから2番が見えた。7番は道の交点から安全？に尾根に乗りアタックする。交点からコンタリングすれば楽だったのか？。

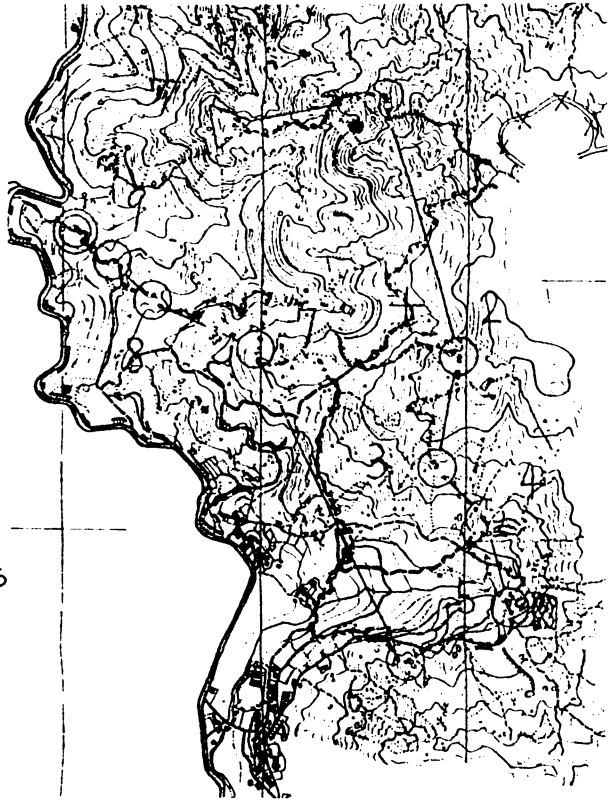

M A S

| | |
|------------------|-----------|
| ①三上 雅克 (おろしの会) | 56: 34 |
| ②佐藤 政明 (大府市) | 1: 03: 39 |
| ③村橋 和彦 (K O L A) | 1: 06: 06 |
| 御勢 健二 (TOYONAKA) | 1: 16: 18 |
| 中田 茂夫 (ルーパー) | 1: 36: 08 |
| 前田 春正 (K O L A) | 1: 37: 38 |
| 四宮 一夫 (TOYONAKA) | 1: 40: 13 |

W B

| | |
|-------------------|-----------|
| ①辻村 紀子 (コンターズ) | 1: 06: 15 |
| ②中田 啓子 (ルーパー) | 1: 16: 14 |
| ③村橋 テイ子 (K O L A) | 1: 22: 19 |

釣りの話 その2

俺の知人が先日、週刊誌の釣りサンデーの取材の要請を受け、アコウ釣り(釣り氏にか食べ物の出来ない高級魚)に出かけたそう。だがこの取材は失敗に終わりアコウは釣れなかったそう。知人は記者に言ったそう、アコウは5~6回は釣行しないと釣れないよ？だって。この取材1人当たり7~8千円掛かったんだって、もちろん釣りサン持ち。OL界にはこんな話ないの？。

服部緑地

| | |
|----------|-----------|
| MA ①小野雅史 | 46: 08 |
| ②辻村修 | 48: 45 |
| 佐藤政明 | 1: 02: 18 |
| 四宮一夫 | 1: 04: 22 |
| 御勢健二 | 1: 07: 11 |
| 前田春正 | 1: 09: 18 |
| 中田茂夫 | 1: 13: 28 |
| 村橋和彦 | 1: 15: 46 |

俺の大好きなメモリー？がスタートから始まった。1番~3番と4番~6番の2本立て、1から4までは問題なかったのだが、5番、6番は普段は立ち入り禁止の東面(竹林)でやられた。このエリアへの入口と6番がメモリーされていなかった。結局、外部道路を2週してしまった。結果はごらんのとおり。

2戦もメモリーが組み込まれているみたいだぞ、今度こそメモリーを増設して頑張るぞ。

オリエンテーリングとパソコン通信&インターネット

by よこたみのる

BZA06007@niftyserve.or.jp

4月からニフティーサーブというパソコン通信に入って、主に教育関係のフォーラムに出入りしています（教材集めということ）。

最近、いろんな資料を見ていると、オリエンティアでもE-mailを持っている人が多く、「申込みもインターネットで」という時代になりつつあります（本当かいな？）。そこで、パソコン通信&インターネットでオリエンテーリングの情報を流していないか探したのですが、残念ながらニフティーの中にはそれに関するものが見つけだせませんでした。ただFODS（*カヌ-&アウト・ア-スホ-ツフォーラ*

M）で、オリエンテーリングの話が出来そうなので18番会議室『草っ原』を借りて、情報を流したり集めたりしようと思っています。PC-VANでは、すでにあるようなことを

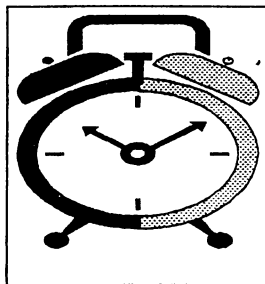

きいています、どうなのでしょう。また、どなたかOL関係のホームページがあるかご存知の方はいませんか（あっても僕はアクセスできませんが…）。

これからも、パソコン通信で色々なことが出来そうですが、時間と金がかかるのがちょっと難点。人数が多くなれば、フォーラムを開くなんていうこともできそうですが、忙しそうで「誰かやってくれる人はいませんか」というような人頼み状態になりそうです。ともあれ、いろんな機会でいろんな人にいろんな楽しみを提供できる可能性を広げたパソコン通信&インターネット（もっと安ければいいことないのだけどね。NTTさん!）。こういうのを利用してオリエンテーリングも考えていきましょう。

OL参加記録(2)

前田

パート2のスタートは5/26阪市戦ハードで有名な大会、
トレインは七福思案処 7000mUP520m梅雨前の酷暑の中を走
ることができず、ほとんど歩いて完走 2H17M00

6/2の東大OLK大会参加の為6/1堺を出発経費節約の為、近鉄
JRを乗り継いで三島へホテルで村さんと合流、付近を散策ここで普通の
OLチョンボが出る、三島付近は湧水で有名特に柿田川は、と案内書で見
たのを思い出し柿田川へ向かった地図も持たずに、外に出て多分その方向
だろうとウロウロしていると親切なおじさんが柿田川へは歩くと1H以
上かかるよと言われ親切に近くの三島大社へ案内してくれた。規模は小
さいが湧水も見ることができた、今度立ち読みするときにはしっかり縮尺距
離をみておこう、東大大会は裾野市葛山リメイクで全日本クラスの参加者
で開催、M50Aで参加 4300mUP180m タイム 1H0
9M42S中位以下であった、感想 東日本のランナーはすばらしく早く
感じた。

6/9 京都カップ第1戦 丹波・千代川 雨の中
MA 6500m 1H40M30S

6/16 第2回学連定例戦 たかやま
MAS 5000m UP250m

1H37M 1ヶ所現在地ロストで相当タイムロス。

6/23 ザ・コンペ第1戦 服部緑地
MA 5000m ALLポスト20 内メモリー6ヶ所
メモリー一度に3ヶ所記憶大変難しい
何とか 1H09M18S でゴール

以上



OL座談会 第16話

「さきどり! ナイトOL編」

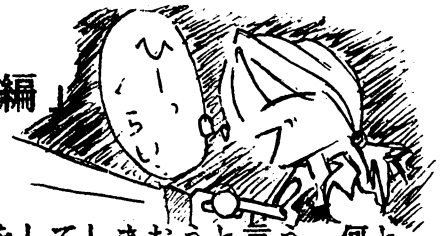

作者 ニヶ月のご無沙汰です。OL座談会です。

黒子 本当に久しぶりですねえ。

作者 というわけで、今回はナイトOLの先取りをしておしまおうと言う、何ともおいしい企画なわけですが……

黒子 どうしました。

作者 ひ、ひさしぶりにまともに話が進んでる!(感動)

黒子 はいはい、それは置いておくとして、どういう風に先取りするんですか?

作者 ではまず、作者の体験談から……。

とりあえず、まわりは暗い。当たり前だ! と思ってらっしゃるそのの貴方! 貴方が今、危険です。

黒子 どこぞの宗教の勧誘みたいですね。

作者 違うって! ——とりあえず、暗いです。と言うのも大阪城より照明が少ないため、予想よりもかなり暗いことは受け合いです。

S社 当社比1.5倍!(笑)

黒子 S社長、お忙しいところ特別出演どうもありがとうございます。

作者 明かり無しは自殺行為。ペンライトは無いよりまし程度の効果しかありません。高出力かつ軽量の物をお奨めします。

黒子 重いのは強力なのはいいんですが、後半は重くてかなり邪魔になりますからね。

作者 そしてさらに……

S社 警備の人に間違われ、道を聞かれたりもします!(力説)

黒子 そう言うときは、きちんと道を教えて上げましょう。(笑)

作者 また、木の陰や裏など、暗さを利用した陰険な場所にポストは設置されています。牛乳ポストで小さくわかりにくいので、反射板を張っているの、明かりをあてればすぐわかりますが、あてなければ見えないという陰険さ、ナイトでは二種類の暗さを相手に戦わなければならないわけです。

S社 そんな暗さに強い味方! 我が社の超強力かつ、超軽量! のライトをご利用ください! 申込先はうんたらかんたら…… (宣伝)

黒子 ともあれ、ナイトOLの敵は暗さ! 茂みにライトをあてたらアベックいた、と言うことはないのご安心を。

作者 最期にスペシャルヒント!

黒子 ナイトOL…… (自主規制の三点リード)は半分…… (自主規制)

作者 です!! (爆笑) それではみなさん、さよ—なら—!! END

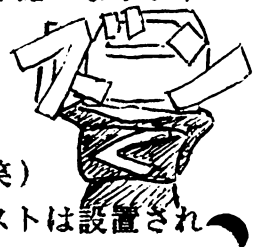

'96KOLA" ナイトOL大会"を試走して

雨の土曜日、試走をした。午後8時過ぎて暗くなりかけからスタートした。知っているつもりの中でも暗闇の中のライトの光は本当に乏しい。やはりナイトOLはライトのくでかい>のがある。KOLAのポストはやや小さいので光が反射しにくい。しかもポストを隠して?付けたので、なお近くまで正確に行かないと見つからない。

やや暗いが楽しく遊べる公園だと思う。真夏の夜のナイト大会ぜひご参加を。

(71)

おぼえませんか

ヘンな四字熟語

遅走早歩

ちそうそうほ (つよし考)

OLにこのような人いませんか!かくゆう私もそうです。走ろうと思ってもすぐ歩いてしまいます。あの角までは走ろうと思うのだがつい歩いてしまう。そのうち、マア早足でも歩けば少しは早いかとクジケてしまう。階段も下りは走っても少し上りになるとつい歩いてしまう。これを克服するにはどうしたらよいでしょうか?

まじめに四字熟語

猪突猛進

ちよとつもうしん (永岡書店 四字熟語の雑学より)

猪のようにましくらに突き進む。利害得失、理非曲直、時機の良否など一切おかまいなしで。「猪勇」といえば、むこうみずの勇氣。結果のいいはずがない。

OLにはどちらがむいているでしょうか?とにかく走る練習でもしましょう。





477

大阪府下.

- 市町村役所(場)めぐりお〜く -

歩いたぞ〜250KML



7x

OL愛好家の皆さん!!

.....坂本 晴支

失礼します。大阪府下には、どんな市・町・村・が



あるかご存知ですか。(どこに)一フ、左下の
“地図”を見て下さい。あなたの住んでいる ル モス

ところの草や花・木の名をご存知でしょうか。ぜひ一度、あなたの
まちを探歩(たんぽ)してみたいかがでしようか。(興味と関心のある人)

思わぬ発見があるかもしれません。さて、そこで、私(坂本)がわが
まち和泉市を出発点にして南(山甲町)から北(能勢町)までの府下全域の
“市町村役所(場)”を歩いてまわってみることにしました。

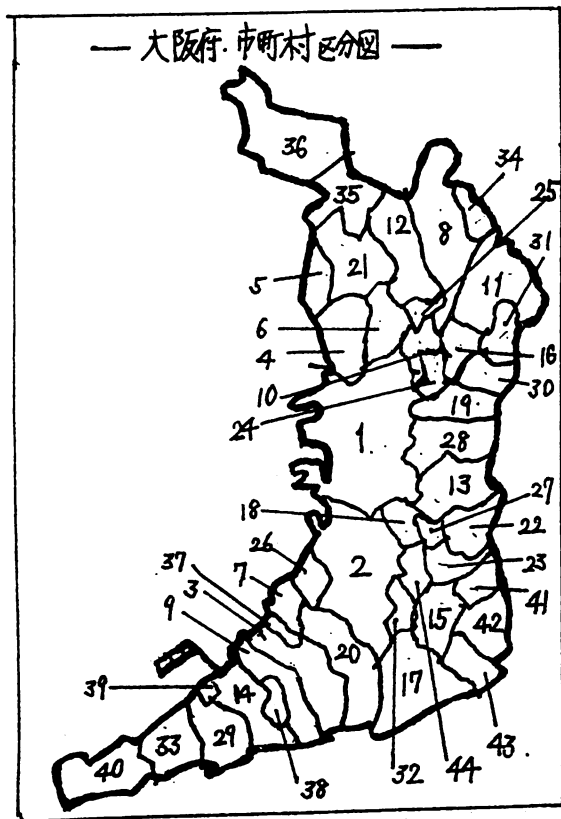

府下には33の市と
10の町、1つの村が
あるヨ!



14種

あなたの住んでいる
ところはどこかな!
府下全市町村名を全部
いえるかな!

大阪は全国47都道府県
の中で下から2番目の広さ
だよ! (しかし人口は、
東京都に次いで全国で
2番目に多いんだよ!)
(879万人), (1091K㎡)

(いつだったか、朝日新聞に
主婦が府下市町村の汚水の
汚染写真を撮ってまわったという
記事を見て、一歩に、府下の草や植物、マンホールの汚水
(旧式はのどろ)の写真を撮ることにしました。)

歩行の際、地図を活用。
(国土地理院発行「5万分の1」
「2万5千分の1」(府下各地)
阪神高速道路利用
を利用)



府下の◎(市町村所在地)の点と歩行コースの線で結んで行き。

H.F

あなたのまちの章
花の名木の名は
どれかある!



リレー方式で続いて行く方法もとり、4月2日を皮切りに6月5日までの2ヶ月間のうち11回で完歩し達成致しました。そこで、一句。

—大阪を歩いてみれば、広いかな— 泉岳。



スセシ

感想 読みますと、行政も外観だけで判断とするのはどうか
と思うのですが、市町村役所(場)の方舎の立派というかデラックス
なのに驚かされた—中には大企業の本社ビルか、ホテルか、そんな感じに
打たれました(例、河内長野、八尾、藤井寺、枚原、高槻、摂津、etc)。それに引きかえ
旧式の建物でがんばっておられるところは次第に少なくなつてきています。
(例、忠岡町、千早赤坂村等)。いずれにしても、行政側から住民本位の「サービス」
向上に努めているかが問題でしょう。



スズメ

あなたのまちはどうでしょうか —

・中でも今話題の羽曳野市(教師に
制服を支給)。

目撃交通の一隅にゴミ箱のぬ
大きな箱、近づいて見れば何と珍しや。

「犬猫の糞、入れ容器(?)、環境美化条例で
フン—— !! 話題づくり名人(?)の市長。
「管理行政が何かとお好きなのだと見受けられる。

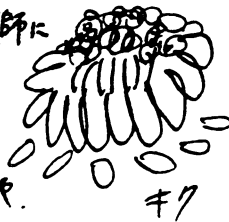

キク

さて、マンホールのフタ(おちくうす)の件で
。ですが、市町村によっては(旧式の)..
デザイン的にもカラフルに「楽しめるもの」が
あって、そのまちの特色がよく生かされて
いるものが多いようです。
印象深いものをあげてみますと—

- ・熊取町—「クマヒマツリ」(一番親(おぢい))
- ・泉大津市—「ヒツジ」、松原市—「バラヒマツリ」
- ・枚方市—「キクヒヨコ石船」
- ・忠岡町—「サッキ」、川真市—「サッキ」
- ・豊能町—「タンポポ」、和泉市—「スセシ」
- ・箕面市—「モジヒツシ」
- ・太子町—「おとてのてんし」
- ・貝塚市—「コスモス」ぬび

昼食(安くても、方舎の食堂)に食堂、ML(ビル)も
清潔、建物(新しいものもある)を休憩によく利用させて
いたがきました。そのまちの実体に触れたことは有益
だったと思っています。

府下各地、車が多く、安心して歩ける。(歩道)が少
ないのが残念。(昨年、琵琶湖一周の遠征、特に東部部の市町村、道が広く整備され
ていたのを思い出して)。又、いたるところで、自然破壊が目立ちます。今まで人口
が少なく自然が残っているといわれてきたところ(特に河内町、太子町、熊取町、
熊取町等)宅地開発で住宅が過剰に破壊されて、年々、緑が失われて
います。21世紀に向け、今うちに何とか「住民のいのちと健康」を守るため
にも住みよいまちにしてほしいものです。

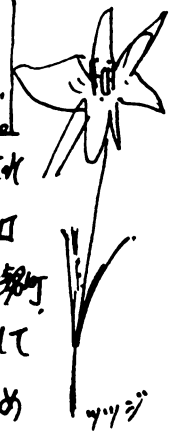

ヒツジ

(最後に歩行しました。日程、距離、時間(途中市町村の住所)を参考までに記しました。)



①, 4月2日(火) [四市二町] (約24km) 6時間30分

自宅—和泉市役所—泉大津市役所—志岡町役場—岸和田市役所
—貝塚市役所—熊取町役場—JR熊取駅 *岸和田城: 桜見物

②, 4月5日(金) [三市二町] (約26km) 5時間40分

JR熊取駅—泉佐野市役所—田尻町役場—泉南市役所—阪南市役所
—岬町役場

③, 4月10日(水) [三市一町] (約30km) 6時間30分

自宅—和泉市役所—高石市役所—美原町役場—大阪狭山市役所—
—河内長野市役所—南海河内長野駅

④, 4月17日(水) [一市二町一村] (約24km) 6時間15分



近鉄富田林西口駅—富田林市役所—太子町役場—近飛鳥博物館
—河南町役場—千早赤阪村役場 *観心寺 (桜見物, 国宝釈迦
—南海河内長野駅 観世音菩薩拜觀)

⑤, 4月22日(月) [一町三市] (約17km) 6時間15分

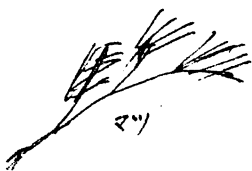

阪急水無瀬駅—島本町役場—JR高槻駅—高槻市役所—
—枚方市役所—枚方駅………泉阪天満駅 *造幣局, 通り抜け (桜見物)
—中之島—大阪市役所—地下鉄: 渡屋橋 (10分間20km以上前「淀川歩行」で「歩行済」券カット)

⑥, 5月10日(金) [五市] (24km) 5時間45分

近鉄喜志駅—羽曳野市役所—道明寺—柏原市役所—藤井寺市役所
—松原市役所—堺市役所

⑦, 5月14日(火) [四市] (21km) 4時間45分

八尾市役所—東大塚市役所—大塚市役所—四條畷市役所

⑧, 5月17日(金) [四市] (22km) 5時間10分

枚方市役所—交野市役所—履屋川市役所—門真市役所
—守口市役所

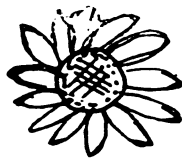

⑨ 5月23日(木). [三市]. (19Km). 4時間15分.

JR高槻駅—高槻市役所—茨木市役所—摂津市役所
—吹田市役所—JR吹田駅……〔千里の湯〕¥1,200—
露天風呂入浴 新緑の日に133

⑩ 5月27日(月). [三市]. (約19Km). 4時25分.

吹田市役所—豊中市役所—池田市役所—箕面市役所
改称:箕面馬

⑪ 6月5日(水). [二町]. (28Km). 7時間35分.



能勢町役場(阪急バス能勢町山下駅より) — 能勢町役場 —
—「明開の大けさき」天然温泉物高30m 軒11m余 — 豊能町役場
—箕面ソール—箕面滝 —〔箕面温泉入湯〕展望台眺め此
¥100 (約150m) 阪急箕面駅
(純距離 25.4Km)

大阪府下・市町村の章

| | | | | | | | | |
|-----|-----|----|------|-----|-----|------|----|------|
| 大阪府 | 東大阪 | 貝塚 | 泉佐野 | 大東 | 門真 | 四條畷 | 豊能 | 山手 |
| 大阪 | 池田 | 守口 | 高田林 | 和泉 | 摂津 | 交野 | 能勢 | 太子 |
| 堺 | 吹田 | 枚方 | 寝屋川 | 箕面 | 高石 | 大阪狭山 | 忠岡 | 河南 |
| 岸和田 | 泉大津 | 茨木 | 河内長野 | 柏原 | 藤井寺 | 阪南 | 能取 | 千早赤松 |
| 豊中 | 高槻 | 八尾 | 松原 | 羽曳野 | 泉南 | 島本 | 田尻 | 美原 |

市章は「日本都市年鑑」1984年版全国市長会編付。町村章は「大阪・地名大辞典」(角川書店)より模写

《大阪府下・市町村一覽表》※面積は1994(平成6)年現在一

| 地区上の種 | 市町村名 | 面積(km ²) | 人口(人) | 成立(年) | 花の名 | 木の名(鳥) |
|-------|-------|----------------------|-------|------------|----------|-----------|
| | 大阪府 | 1891.63 | 8797 | 明20(1887)年 | ウメ・サクラソウ | イチヨウ(モス) |
| 1 | 大阪市 | 220.73 | 2602 | 明22(1889)年 | パンジー・サクラ | —— |
| 2 | 堺市 | 136.78 | 802 | 明22(1889)年 | ハナショウブ | ——(モス) |
| 3 | 岸和田市 | 71.82 | 194 | 大11(1922)年 | バラ | クスノキ |
| 4 | 豊中市 | 36.60 | 398 | 昭11(1936)年 | バラ | キンモクセイ |
| 5 | 池田市 | 22.11 | 104 | 昭14(1939)年 | サツキツツジ | クスノキ(ヤマボ) |
| 6 | 吹田市 | 36.11 | 342 | 昭15(1940)年 | サツキ | クスノキ |
| 7 | 泉大津市 | 12.27 | 68 | 昭17(1942)年 | サツキ | クスノキ |
| 8 | 高槻市 | 105.31 | 362 | 昭18(1943)年 | ウノハナ | ケヤキ |
| 9 | 貝塚市 | 43.95 | 84 | 昭18(1943)年 | コスモス | カイヅカイブキ |
| 10 | 守口市 | 12.72 | 157 | 昭21(1946)年 | サツキ | クスノキ |
| 11 | 枚方市 | 65.07 | 400 | 昭22(1947)年 | キク | ヤナキ |
| 12 | 茨木市 | 76.51 | 258 | 昭23(1948)年 | バラ | カシ |
| 13 | 八尾市 | 41.71 | 276 | " | キク | イチヨウ |
| 14 | 泉佐野市 | 54.15 | 92 | " | ササユリ | イチヨウ |
| 15 | 富田林市 | 39.66 | 121 | 昭25(1950)年 | ツツジ | クスノキ |
| 16 | 狭尾川市 | 24.73 | 258 | 昭26(1951)年 | バラ | サクラ |
| 17 | 河内長野市 | 109.61 | 117 | 昭29(1954)年 | キク | クスノキ |
| 18 | 松原市 | 16.66 | 134 | 昭30(1955)年 | バラ | マツ |
| 19 | 大東市 | 18.27 | 128 | 昭31(1956)年 | キク | サンゴジュ |
| 20 | 和泉市 | 85.00 | 157 | " | スイセン | クスノキ |
| 21 | 箕面市 | 47.88 | 127 | " | ササユリ | イロハモミジ |
| 22 | 柏原市 | 25.39 | 80 | 昭33(1958)年 | ツツジ | コナチカシ |
| 23 | 羽曳野市 | 26.44 | 117 | 昭34(1959)年 | モモ | タチバナ |
| 24 | 門真市 | 12.29 | 140 | 昭38(1963)年 | サツキ | クスノキ |
| 25 | 摂津市 | 14.87 | 87 | 昭41(1966)年 | ツツジ | クスノキ |
| 26 | 高石市 | 11.35 | 64 | " | キク | マツ |
| 27 | 藤井寺市 | 8.89 | 66 | " | キク | ウメ |
| 28 | 東大阪市 | 61.81 | 517 | 昭42(1967)年 | ウメ | クスノキ |
| 29 | 泉南市 | 47.20 | 61 | 昭45(1970)年 | ウメ | クスノキ |
| 30 | 四條畷市 | 18.74 | 53 | " | サツキ | クスノキ |
| 31 | 交野市 | 25.55 | 72 | 昭46(1971)年 | ツツジ | サクラ(キジ) |
| 32 | 大阪狭山市 | 11.86 | 57 | 昭62(1987)年 | ツツジ | サクラ |
| 33 | 阪南市 | 36.05 | 55 | 平3(1991)年 | サツキ | マツ |
| 34 | 島本町 | 16.78 | 30 | 昭15(1940)年 | ヤマフキ | クスノキ |
| 35 | 豊能町 | 34.37 | 26 | 昭52(1977)年 | タンポポ | スキ(ウグイス) |
| 36 | 能勢町 | 98.68 | 13 | 昭34(1959)年 | ササユリ | ケヤキ |
| 37 | 志岡町 | 4.03 | 17 | 昭14(1939)年 | サツキ | クスノキ |
| 38 | 熊取町 | 17.19 | 40 | 昭26(1951)年 | ヒマワリ | ウメ |
| 39 | 田尻町 | 3.77 | 6 | 昭28(1953)年 | コスモス | マツ(スズメ) |
| 40 | 山甲町 | 49.00 | 20 | 昭30(1955)年 | ツツジ | マツ |
| 41 | 太子町 | 14.18 | 12 | 昭31(1956)年 | サツキ | クスノキ |
| 42 | 河南町 | 25.25 | 15 | " | ユリ | サクラ |
| 43 | 千早赤阪村 | 37.38 | 7 | " | ヤマユリ | クスノキ |
| 44 | 美原町 | 13.20 | 37 | " | ツツジ | クスノキ |

(※「大阪府市町村人口ブロック」(平成7年)月刊自他大阪11月号別冊付録(財)大阪府市町村振興協会発行の一覽表作成)
 (※人口は1995年(平成7年)の国勢調査による1995.10.31現在の数。昭31年)

1996年(平成8年)6月28日

各オリエンテーリングクラブ代表者の皆様へ

関西学生オリエンテーリング連盟
事務局長 山中 隆

近畿OL連絡会開催のお知らせ

拝啓 時下ますますご健勝のこととお慶び申し上げます。

さて、先日、調査票をお送りしましたが、下記の要領で夏の近畿OL連絡会を開催いたします。ご多忙とは思いますが、是非ご参加ください。

敬具

記

- 日時 1996年(平成8年)7月14日(日)
受け付け 13時10分より
連絡会 13時30分より
- 場所 京都アスニー(京都市生涯学習総合センター)3階会議室
別図参照
当初の予定より変更しています。ご注意ください。
- 議題 1) クラブ紹介、連絡先、代表者などの確認
2) 大会、練習会などの日程調整
3) インカレについて(第19回インカレ実行委員会)
4) その他
- 参加料 1団体1000円(2名以上参加の場合2人目から1人
当り200円いただきます。)

各団体の行事予定は別紙の通りです(6月26日現在)。事前に調整できるものは各団体で行ってください。その際は調整結果を当日ご報告ください。

懇親会は予定していません。

お問い合わせ先

〒602 京都市上京区下立売通大宮東南角

山中 隆(関西学連事務局長 立命館大3)

TEL075-841-5413

E-mail sce40150@bkc.ritsumeai.ac.jp

以上

夏!! 直前ッ!!

1996

★ サスハンス ★

走れ! KOLA 特別企画

No.39 作/ガンタ

★ 大好評第4弾!! 君の頭脳でトリックを暴け!!

KOLA 少年の事件簿



★ ファイル5 「自殺と見せかけた殺人事件!!」 PRESENTED BY GANTA

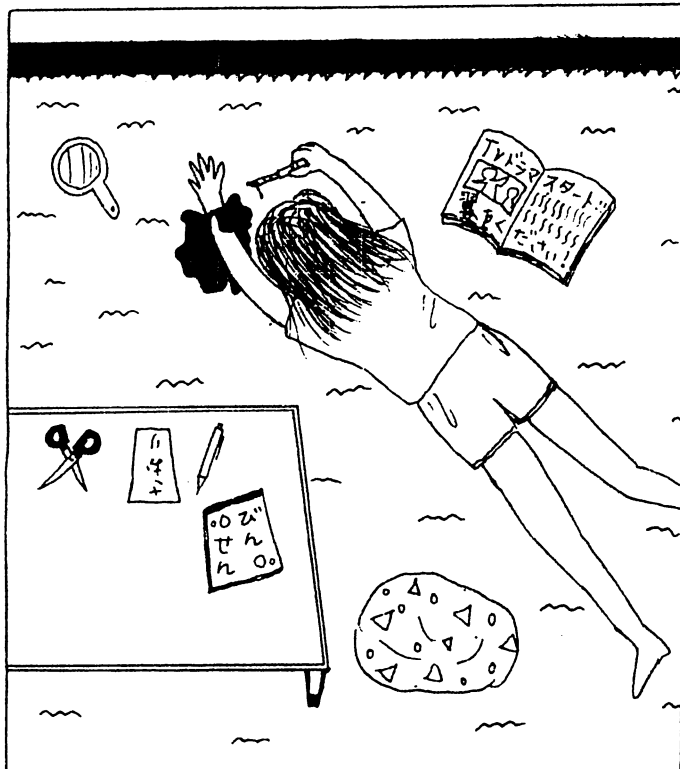

▲これが、現場のイラスト。ひっかかるサマ*
フィクションであり、登場する人名などは、存在しません!! あしからず

1996年 7月1日(月)午後9時ごろ、西山がおりさん(23)が死体で発見された。死時時刻は同日の午後8時過ぎ。右手のカッターナイフで自分の左手の手くびを切ったと自殺したと思われる。遺書もあることから、警察は「自殺」と断定した。しかし、他殺と思われる点がいくつか見られる。さて、その点とは何!?

★ナゾとけたらスグ応募しよ!!

ほがきのウラにあなたの住所・氏名・そしてファイル5のこたえを書いて下記の住所に応募!

〒594 和泉市池田F町1402-22 岩田 寛史「マデ」

梅雨だよ! 1996 サスハンス KOLA少年の事件簿 **解** **答** **編** ファイル4 「犯行時刻のズレ!!」



「一流企業で働く」ということは、お金もちである。「ジメジメした日でもなくあつい日でもなかった」、「部屋の中はひれやりとしていた」この点をまとめて考えると、エアコンを使ったものと思われる。佐々木 健太郎を殺したあと、エアコンで冷して殺害時刻をあやふやにしたのだ。

走れ! KOLA

No. 30 作ノガンホ

Round 12

「ファイル4」

KOLA'S

FAMILY

1 あの手、ファイル4...
って、まさか...!

2 アハハ！実は
バタバタで
つくったんで
バレたわ。
ハハハ
ヘンになった

3 どうりで...
チキチキ!!
ニめれ!!

4 けど、ヒントを
見れば、カンタ
ンなモノだワ。
主婦としては!

5 なんて「主婦」
なんじゃ?
?

6 それはね

7 ツマリ、ヒントは
冷蔵庫なの!

8 冷蔵庫にて
食品をひやして
あーおい
おい
保存するでしょ

9 これなことに
気がつかないで
問題のせりに
するなんて...
主婦として

10 失格お...
へ...
...

11 とにかく、冷や
して殺菌時刻を
あやふやにした

12 エアコンでお...
さて、KOLA男
ちゃん、ファイル4
のヒントは?

13 イラストをよ...
見ると「アレ」?
って田バウよん
フク!

これであなたも 高校生ッ!?

★1996★

1996 高校生はやり言葉 & 田舎言葉集

チョコバリバ...チョコ-バリー-バットの略。最も悪い状況

チョコバリハ...チョコ-バリー-ハッピーの略。"楽しい"

チョコバリブ...チョコ-バリー-ブルーの略。"つらい"

チョコバリグ...チョコ-バリー-グットの略。"良い"

ファミレス...ファミリー-レストランの略。

ガソスタ...ガソリンスタンドの略。

ミスド...ミスター-ドーナツの略。マクド...マクドナルドの略。

ファミマ...ファミリーマートの略。ロイホ...ロイヤルホストの略。

まだあるけど、また機会があればー!!

・ OLカレンダー

| 月日 | 大会名 | 主催 | 場所 | 参加料 | 締切日 | 問い合わせ先 |
|-------|---|------------------|----------|-------|--------|------------------|
| 7/7 | 奈良県民大会 | 奈良県OL協 | 奈良県 | | | 07437-5-0006当麻 |
| 7/14 | サ・ジャ [®] II | 大阪OLC | 大阪城 | 500 | | 06-872-0197皆川 |
| 7/28 | サ・ジャ [®] III | 大阪OLC | 光明池 | 500 | | 06-872-0197皆川 |
| 8/3 | KOLAOL大会 | KOLA | 大泉緑地 | 500 | 7/26消印 | 0722-55-8764前田 |
| 8/4 | 第16回練習会 | ジャグ [®] | 兵庫県甲山 | | 7/27 | 06-831-2368辻村 |
| 8/11 | サ・ジャ [®] IV | 大阪OLC | 鶴見緑地 | 500 | 8/2 | 06-872-0197皆川 |
| 8/15- | OLPサ [®] -キャッ [®] | OLP兵庫 | 栃木県今市市 | 21000 | 7/15 | 06-907-3443吉野 |
| 8/24 | 第18回長野県OL大会 | 長野県OL協 | 長野県高森町 | | 7/24 | 0265-22-6372尾川 |
| 8/25 | ジャ [®] キャ [®] 6人用-0 | RMO | 長野県高森町 | | 7/24 | 0265-22-6372尾川 |
| 9/1 | 大阪OL サ・ジャ [®] V | 大阪OLC | 錦織公園 | | 8/22 | 06-872-0197皆川 |
| 9/7-8 | ナト&アイ | 新見市 | OLC吉備路 | | 9/2 | 086/462/2378吉岡 |
| 9/15 | 茨木竜王山コ [®] -マ [®] | 大阪OLC | 茨木市 | | | 06-872-0197皆川 |
| 10/10 | 奈良市民OL | 奈良OLC | 奈良市 | | | 07437-5-0006当麻 |
| 10/13 | 第2回神戸大学OLジャ [®] | 神戸大OLK | 兵庫県加美町 | | 8/19 | 078-801-2125田壺 |
| 10/13 | 市民体育祭OL大会 | 北九州OLC | 小倉北区足立公園 | | 10/6 | 093-561-1218吉田 |
| 10/20 | 第19回筑波大学OL大会 | 筑波大OL愛 | 茨城県高萩市 | | 9/10 | 0298-52-6932松田 |
| 10/27 | 平8年東OL大会 | JOA | 岩手県 | | | |
| 10/27 | 岡山市民OL大会 | OLC吉備路 | 岡山市貝殻山 | | 10/21 | 086-225-4211市観光課 |
| 11/3 | 秋の松江OL大会 | 松江OLC | 松江市 | | 10/20 | 0852-27-1653堀江 |
| 11/3 | かなぎ町民OL大会 | かなぎOLC | 島根県かなぎ町 | | 10/20 | 0855-42-0431木村 |
| 11/3 | 第19回長野県OL大会 | 長野県OL協 | 長野県高森町 | | 10/17 | 030-333-0839木村 |
| 11/4 | 菅平高原ル [®] -OL大会 | 長野県OL協 | 長野県高森町 | | 10/17 | 030-333-0839木村 |
| 11/4 | 第9回ス [®] リ [®] OL甘栗の里 | 群馬県OL協 | 群馬県甘栗の里 | | 9/30 | 0274-74-3131町教委 |
| 11/10 | 京葉OLC創立20周年記念 | 京葉OLC | 千葉県岩津市 | | 10/7 | 0474-86-5262山川 |
| 11/17 | 第7回大阪大OL大会 | 大阪大OLC | 奈良県橿原町 | | 10/14 | 06-846-9101岡本 |
| 11/17 | 小倉南OL大会 | 北九州OLC | 小倉南区 | | 10/10 | 093-561-1218吉田 |
| 11/24 | 第5回全日本ル [®] -OL | JOA | 広島県吉和町 | | | |

A i m i n g

6月15日に、横田家に第2子(次男)『遼(りょう)』くんが誕生しました。はるかなる山並みを見渡すような、雄大な心と智慧をもった人間に育つように、この子にこの名前を贈ります。夜中にさんけずいて、1時間ほどで生まれたので、案外あっけなかったものです。でも、母子ともに元気で何より。またしばらくは、子供の世話に明け暮れてしまいそうです。23日のザ・コンペもいけなかったし…。今度は、親子ともども4人で顔を見せることがあると思いますのでよろしくお願ひします。