

KOLA

岸和田オリエンテーリング協会

[事務局] 〒596-0044

岸和田市西之内町46-12

寺田 強 (0724-43-4904)

第210号 2001年4月6日

発行

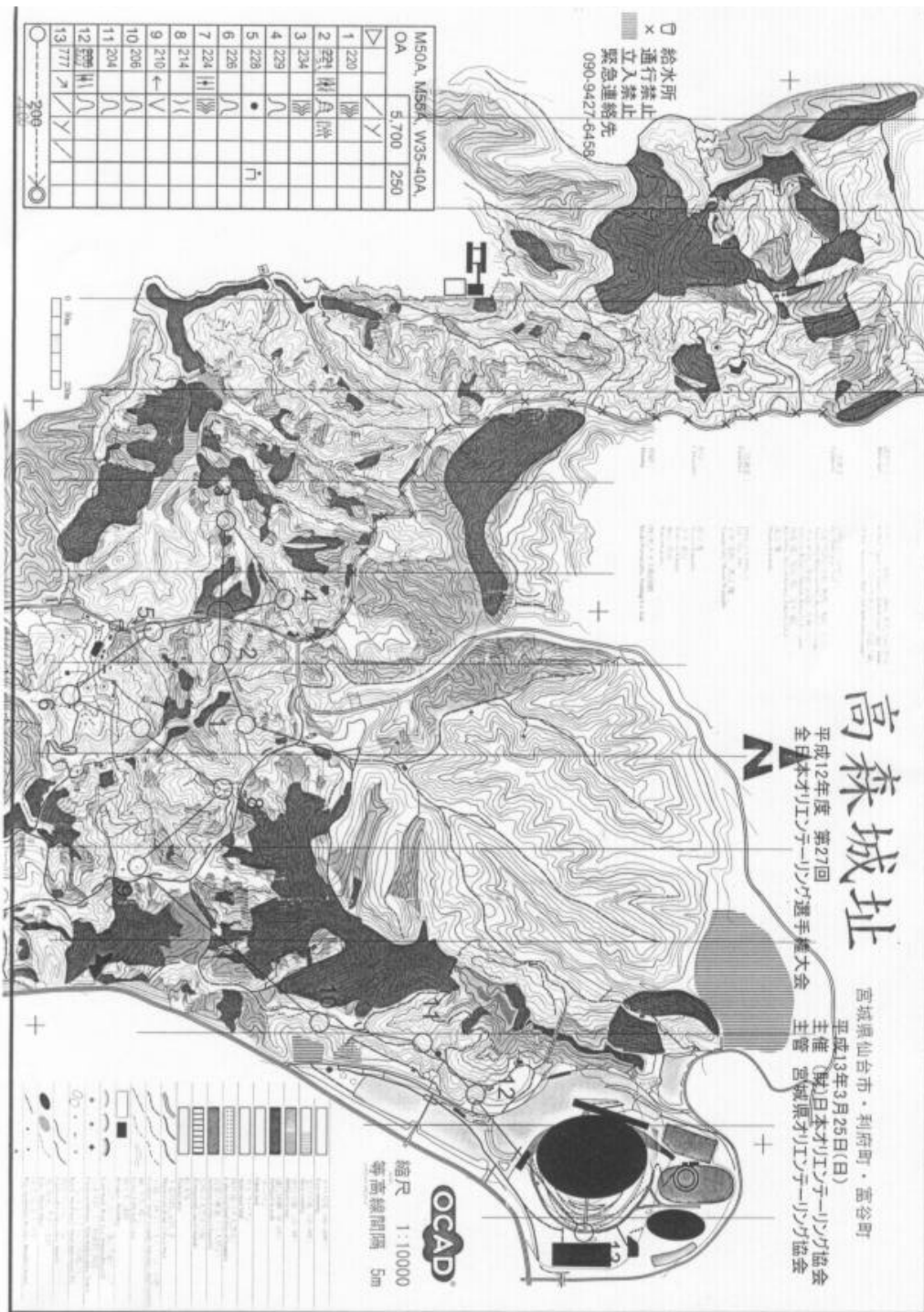

インカレ報告

平山 友啓

3月9日～11日にかけて愛知県作手村で催されたインカレに行ってきました。他の市大生は車で行くことになっていましたが、僕と白川君は開会式に出るため（正確には受付を済ますため）、18切符を使って電車で行くことになりました。9日は前日に降った雪で滋賀県に入ったあたりから一面銀世界となっていました。この影響で名阪国道が一部通行止めになり、車で行った面々は難儀をしたようでした。こっちでも、踏切で障害物を感知して非常停止装置が働いたとかで電車が遅れていました。（遠出をするとなると何かいつもトラブルに見舞われているような気がするのはいせいのせいだろうか？）開会式に出た後、三谷温泉にある宿舎に向かったわけですが、この宿舎がなかなかきれいな建物で、それに加えて部屋から見える海もきれいでした。

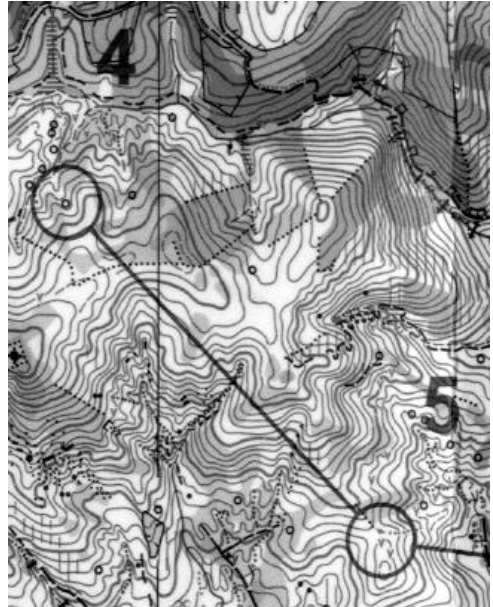

翌日、バスの運転手さんが道を間違えてしまうハプニングがあるも無事に会場に到着し、併設クラスを走る僕は、受付でSIカードを受け取ってスタートに向かいました。スタート後、コース全体を眺めてレッグ上に道が少ないことがわかり、地図をよく見るように心がけながら走っていましたが、

のところで慎重に行こうと思いつつも別の尾根に乗ってしまい、二、三分ほどロスしてしまいました。それ以外は順調にオリエンができ、4650mで40分、成績も5位という結果でした。しかし、トップが37分で帰ってきており、このミスがなければ表彰台も見えていただけに、このミス

は痛かったです。翌日はリレーで、学内セレを通過した僕は選手権クラスを走りました。リレーでは過去の経験から一走の方が相性がいいので、前回に続いて今回も一走を走らせてもらいました。

目標は、距離が 6150 ~ 6300m で、ウィニングが 55 分となっていたので、トップから 15 分以内、貯金を 20 分以上としました。(ウム回避のための一人のモチ時間が 90 分です。) レースでは、前半は非常に緊迫したものとなりました。スタートからしばらくは団子状態でしたが、道から へ向かうあたりからどんどんと人が減ってきて、に着いた時には、ゼッケン番号が 011 や 031 のゼッケン番号の若い人ばかりで、いわゆるトップ集団に加わっていました。この時、331 のゼッケン番号を付けた僕はなぜか場違いなところにいるような気がして、妙に恥ずかしかったです。このトップ集団に何とかまで着いて行き、(第一中間では、なんと 5 位!!)、で早稲田(優勝チーム)の人と僕のコースが一緒だったようで、パック状態になりながら進んでいましたが、のロングレグで離されてしまい、この時点から順位を落としていきました。この後、集中力が切れてミスを連発したこともあり、最終的には 13 位で二走にタッチしました。61 分で帰ってきたので、約 30 分の貯金を作ることができましたが、これで数年ぶりの悲願のウム回避が現実味を帯びてきました。二走から四走の人は、3 回生と 4 回生で、前回は選手権クラスを走っており、距離から考えても 90 分以内で帰ってくることは十分可能であると考えていましたが、三人ともみんなの期待にこたえて 90 分前後でゴール、見事ウム回避、完走を達成できました。18 位でフィニッシュできたので、来年のゼッケン番号の若返りも図れました。

今回、ウム回避を達成することができたので、来年のウム回避は最低限の目標として、さらに順位を上げ関西で 2 番目(京大にはさすがに勝てない?)に入れるようにしたいですね。

全日本大会参加メモ

永瀬

保さん、村橋さん、前田さんは、往復、飛行機だったようですが、私は少し変わったルートで行き来しました。(行けるかどうか流動的だったため、キャンセルした際のロスが少ないJRを選択し、さらに(かなり)変化をつけました。)

3 / 2 2 (金)

会社から帰宅後、あわただしく夕食&シャワーを済ませ、22時頃、家を出る。東岸和田22:14の「関空・紀州路快速」に乗り、大阪駅へ(22:54着)。

ここから、急行「きたくに」に乗って寝ている間に、新潟へ向かいます。安く済ますには、自由席(座席)ですが、少し贅沢に、B寝台車の下段を選びました。3段式の寝台車なので、座ると頭がつかえるのですが、下段の場合、窓際は、上がいくらか空いていて、背の高い私でも、なんとか頭がつかえることなく座ることができるのはラッキーでした。おかげで、お酒(梅の実が入っている梅酒)もおいしく飲み、その後、ぐっすりと眠ることができた。

3 / 2 3 (土)

6:03着の直江津の手前で目を覚ます。直江津では、18分停車だったので、その時間を利用して、キオスクで、おにぎりと新聞を購入する。おにぎりは「おかか」「梅干し」「こんぶ」という基本的なものを買いたいの、なぜか、「カニ飯」「ラーメン味」とあまり好きではない「ツナ」しかなく、「カニ飯」を選ぶ。おにぎりを食べた後は、もう一眠りし、新潟8:30着。

9:02発の特急「いなほ」に乗って、余目へ(11:03着)。ここから東北を横断する。陸羽西線の快速「最上川」で新庄へ(11:48着)。新庄では、山形新幹線のホームで駅弁を入手し、陸羽東線に乗り継ぎ、鳴子温泉へ(13:01着)。ここで、途中下車する。

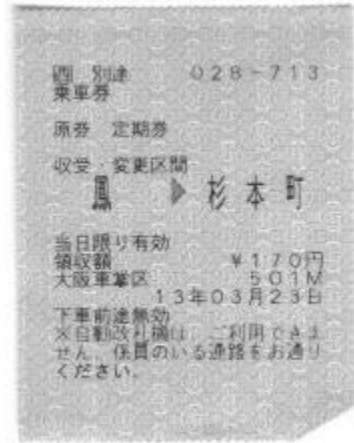

まず、温泉街を通り抜け、車窓からは一瞬だけ垣間見た鳴子峡に向かう。10数分かけて、入口にたどり着くと、なんと冬季は閉鎖されていて、散策することはできずそのまま引き返す羽目に。(私の直後に、学生のカップルもきた。)しかたなく、一度、駅に戻り、温泉をめざす。多数ある旅館の日帰り湯、共同湯のなかから、昭和23年に早大生が掘り当てたという早稲田栈敷湯を選びました。今年のインカレは、早大が優勝したようなので、それにあやかっておこうと理由付けをしました。(硫黄泉をさけたというもあり)



インカレ速報 (<http://www.orienteering.com/ic2000/>) より

リレー選手権 成績速報

順位 大学名 選手名 年 タイム 総合順位
ゼッケンNo. パターン 同走順内順位

ME

1	早稲田大	西村 秀生	4	0:55:41	3	安井真人	4	1:45:46	3	大塚友一	4	2:39:51	3	紺野俊介	4	3:24:55	1
		0 1		ME-AY	3			ME-BY	2			ME-DX	4			ME-CX	1
2	京都大学	大北 洋平	4	0:52:45	2	許田重治	3	1:42:52	1	西尾信寛	2	2:37:38	1	西村宏久	4	3:30:57	2
		0 4		ME-DX	2			ME-BX	3			ME-AY	5			ME-CY	5
3	筑波大学	佐々木良宣	2	0:51:19	1	小泉成行	3	1:43:04	2	野口貴志	4	2:38:55	2	増田佑輔	3	3:31:13	3
		0 3		ME-AX	1			ME-BX	4			ME-DY	6			ME-CY	3
18	大阪市大	平山 友啓	3	1:01:43	13	上野 信	4	2:34:24	20	林 宏樹	3	4:00:16	18	傳道政男	4	5:31:50	18
		3 3		ME-AX	13			ME-CX	24			ME-DY	18			ME-BY	18

個人戦速報 (併設クラス)

MA2 (94)	4.650 km	8 C	M40A (38)	4.000 km	8 C
1 鈴木 陽介	京都大学	37:25	1 古澤ヒロシ	つるまいOLC	35:55
2 岩本 育弘	東京大学	38:18	2 尾上 秀雄	サン・スーシ	36:52
3 高木 剛	東北大学	38:22	3 小幡 昭次	三河OLC	37:20
4 秋山 亮	北海道大学	39:00			
5 平山 友啓	大阪市立大学	40:12	12 前田 春正	KOLA	48:16

温泉に入った後は、駅に戻り、再び、列車に乗り、小牛田へ。ここで、東北線に乗り換え、仙台駅で下車(16:43着)し、10分歩いて、ホテルへ。部屋に入り、何気なくTVをつけると、広島で地震があったことを報じている。念のため、家に電話し、大阪では、問題がないことを確認し、安心する。その後、もう一度、駅へ向かい、地下街の食堂を品定めし、結局、政宗辨當なる駅弁を購入してホテルで食べました。(2段重ねで、仙台周辺の名物~笹かまぼこ、仙台長なす漬、仙台みその焼きむすびなど~が少しずつ入って、とても良かった。)

3 / 2 5 (日) 全日本当日

当日は、6:00起床。ホテルをチェックアウトして、駅へ。仙台7:28発の利府行きで、利府へ。(7:43着)臨時バスに乗って、会場の、宮城県総合運動公園へ。ここは、今年の国体の会場らしい。ここで、豊中OLCの岩井さんに合流。スタートまで、

余裕があるので、スエットショップジャパンで、レガースを購入する。(1000円割引券を配布していたのを活用) デフを写していると、一部のクラスで、コントロール番号、特徴物の修正がある。再度の修正があったりして、これが、一部クラスが不成立になった前兆だったようだ。

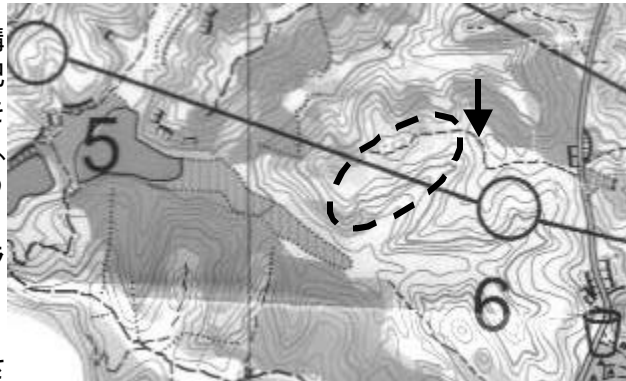

スタートへは、ちょうど前田さんと一緒になる。

レースの方は、5 6 がすべてでした。東南東にのびる沢から東へ延びる沢へ入っていくところで、手前の北東への沢に入

ってしまい、図中、破線で示した楕円部分の沢という沢を探しまわってしまいました。(地図で表現しきれない小さい沢も多かった) 尾根を切り気味に北東への沢に入ってしまった、そのとき沢の方角を確認しなかったのがミス要因。さらに、悩んでいる際に、周囲で、設置ミス?、コントロール番号が違う?などの未確認情報の話が、そこかしこでされており、それに引きずられて、冷静に、リロケートできずに、ミスを広げてしまったのが反省点。(5 6のタイム28'54") 矢印で示した小径を東にたどり、主要道まででていけばすぐにリロケートできていたはずである。

M 2 1 A S

- | | | | | |
|----|------|----|---------|---------|
| 1 | 落合公也 | 34 | OLCルーパー | 1:06:49 |
| 2 | 遠藤太郎 | 30 | 京葉OLクラブ | 1:07:01 |
| 3 | 夏目保雄 | 30 | 京葉OLクラブ | 1:13:51 |
| 15 | 永瀬真一 | 32 | 岸和田OL協会 | 1:32:30 |

ここ以外の部分は、それなりに気持ちよく走る(歩く)ことができました。でも、地図は、全クラス1:10000の方が良かったなあ。(公園部分は読みとりにくかった)

ゴール後は、O-マガジンの更更新手続きをし、昼食を急いで食べて、早々に撤収し、最初の臨時バスで、会場を後にする。

利府駅に戻り、13:11発の岩切行きを手始めに、岩切、仙台()、福島、郡山と各駅列車を乗り継いで、新白河駅へ。(16:58着)。

岩切~仙台では、村橋さん、豊中OLC御勢さん、四宮さん、岩井さんと一緒

新白河駅では、少し時間があつたので、改札をでて、駅前をウォッチング。ラーメン屋さんが2軒あり、それぞれ「手打ち」「ごまラーメン」を売りにしている。「手打ち」の方に入ったが、残念ながら私の好みにあわなかった。(麺にこしがなかった。)
「ごまラーメンのほうはどうだったのか気になる。

新白河からは、新幹線で、なすの260号で東京へ。(19:24着) ひかり261号に乗り継ぎ、新大阪に22:39着。ここからは、23:46発の紀伊田辺行き電車(昔の新宮行き魚釣り列車の名残)に乗り、東岸和田23:32着で、日付が変わらないうちに家に帰ることができました。

当初の予定は、東京~大阪を臨時の夜行列車サンライズゆめ広島行き(東京22:10 大阪5:19)で帰り、仙台~東京はもっとのんびりといいた行程を予定していたのですが、仕事の関係で、割愛せざるを得ませんでした。しかし、OLも前後の旅も楽しめ、有意義な2泊3日でした。、



初めてのサッカー観戦記

1993年に旗揚げしたJリーグ、もうひとつ盛り上がり欠けじり貧状態。

かく言う私も競技場に行ったことが無い。

これではサッカーファンとは言えないのではと遅ればせながら、我等がガンバ大阪のホーム開幕戦を見て来ました。

3月17日午後7時開始、この寒いのにナイター、おまけに予報では雨。

しかも夜には強くなるとの事、チケットを買っているので、やめる訳にもいかず取り敢えず万博競技場へ、土曜日の午後なのでこれといった渋滞も無く4時頃到着。

ホーム開幕戦ということで小雨の中かなりの人が並んでいる、サポーター席、バックスタンド席、メインスタンド席と、全部合わせると500人くらいか？

仕方がないので傘をさして列の後ろへ、待つこと1時間。5時開門、順序よく入場。

できるだけ雨が降らない席を探すも屋根が無いのだから無理と判断。

BOX席の屋根がはみ出して少しは雨を防げるかなと思われる席が僅かにある、そこを何とか確保。

でもここからの2時間が長いのではとピッチに目を向けると少年サッカーの試合を前座でやっている、プロの選手と同じ広さのピッチで小学生が走り回っている。

可愛くて微笑ましい光景ではあるが、兎に角寒い。

前列に座った人がどこかで調達してきた熱燗を飲み始めた、私も嫌いなほうで無いので匂いがたまらない、でも車で来ているので飲む訳にはいかない。

娘が「お父さんも飲んでもいいよ、帰りは私が運転するから」と言ってくれるが私にはそのほうが怖い。

しばらくするとチャンネルGという場内生中継、クイズやら去年のガンバのよい場面をアストロビジョンに写し出す。

簡単なクイズで賞品がもらえる、雨を防ぐためにと上のほうに陣取ったのを悔やむ。

7時5分キックオフ、押し気味に試合は進むも残り1分マリノスの聞いたことも無い選手に先制点を奪われ前半終了。

15分のハーフタイムがあって、後半戦のスタート、開始15分後1点を返すも直後にオウンゴールで2-1とリードされる、オウンゴールが入った瞬間スタンドは落胆し、そのつぎに怒声、騒然となる。

しかし26分、28分と立て続けにブーレが得点。

かなり上の方で見ていたので選手の顔は分からないが、やはり生で見るのは迫力が違う、ハマリそうである。

見事3-2でガンバの勝ち、ふるえながら応援した甲斐があった、帰って勝利の美酒に酔う。

totalは3試合を外して残念な結果に終わる。

第3回 全国一斉オリエンテーリング大会

< 大阪大会 >

“歩く” “走る” “歩く” 体の全機能をつかい、大自然にいどむスポーツ「オリエンテーリング」大会にあなたも参加してみませんか？。もちろん初めての方でも大丈夫。楽しく参加できるように会場ではインストラクターが説明も行います。又、今回は、大阪府の北部、中部、南部と3ヶ所で開催します。皆さんの近くでエントリーして下さい。もちろん、ご家族連れでのご参加もお待ちしております。

【日時】 平成13年6月3日(日)9:30～10:30受付(雨天決行)

	北部地区	中部地区	南部地区
会場	服部緑地公園 (豊中市)	大阪城公園 (大阪市中央区)	岸和田市中央公園 (岸和田市)
受付	公園内 レストハウス前広場	森ノ宮駅すぐ噴水前	中央公園内
場所	北大阪急行・緑地公園駅 下車 徒歩5分テープ誘導有り	JR・地下鉄森ノ宮駅下車 徒歩2分青色テープ誘導 有り	南海本線春木駅下車 南東へ徒歩10分 兵主神社前交番よりテ ープ誘導
競技方法	ポイント0L	ポイント0L	フリーポイント0L

【申込み方法】 氏名、クラス、連絡先を各申込み先までFax、ハガキのいずれかでお申し込みください。5月18日(金)の締切りです。

【参加料】

- ・個人事前申し込み1人500円(小中学生200円)当日申込100円増
- ・グループ(2～5人)事前申し込み1人300円(中学生以下1人200円)当日申し込み50円増
- ・未就学児は無料です。

参加費は、地図代、傷害保険料、ドリンク代等に充当します。

参加費は、郵便振込みにて納めていただきます。

【クラス】

- | | |
|----------|------------------|
| 個人男性 | 中学生以上の男の方 |
| 個人女性 | 中学生以上の女の方 |
| 一般グループ | (以外のグループ) |
| 少年少女グループ | 小学生～中学生の男女 |
| 家族グループ | 小学3年生以下を含む家族2～5人 |

グループでのお申し込みは2～5名で構成して下さい。

- 【主催】 社団法人日本オリエンテーリング協会
【共催】 大阪府オリエンテーリング委員会、健康・体力づくり運動大阪推進会議
【後援】 文部科学省、総務省、厚生労働省、環境省、大阪府、
大阪府教育委員会、豊中市、豊中市教育委員会、岸和田市、
岸和田市教育委員会、(財)大阪府青少年活動財団、(財)21世紀協会、
(財)大阪オリンピック招致委員会

【申し込み方法と申し込み締め切り】

1．郵便局備え付けの振込用紙通信欄に

- ・参加者の住所
- ・氏名
- ・年齢(平成14年3月31日までに到達する年齢)
- ・参加希望クラスの番号
- ・連絡先電話番号

をご記入の上、お振込みして下さい。

団体申し込み可。(当日受付も可、ただし50～100円高くなります。)

- 2．参加費は、郵便振込みにて事前に納めていただきます。
3．締め切り事前申込みは、5月18日(金)までのお振込みとさせていただきます。

【特典】

参加された方全員に、ドリンクがあります。

また、各クラス1位、2位、3位に賞状を贈呈し、表彰します。

【参加上の注意など】

1．服装、履物及び携行品

運動に適した服装、靴、コンパス、着替え、筆記具、タオル、ゴミ袋、
時計、天候によっては雨具、また、その他必要と思われるもの。

2．留意事項

いかなる事情においても納められた参加料は、お返しできません。

体調の悪いときは、決して無理をして参加しないこと。

参加者が自分自身あるいは他へ与えた事故、損傷、損壊などについては、
主催者は、一切の責任を負いません。

会場は、禁煙です。

自分で出したゴミは、各自お持ち帰り下さい。

コンパス(方位磁石)をお持ちでない方は、当日お貸しいたします。

お申込みの際にご記入下さい。

この大会は『オリエンテーリング100キロコンペ』の対象です。

神於山パーマネントオリエンテリングコース調査報告書

平成13年3月17日調査
岸和田オリエンテリング協会



福田町会館内コース掲示板、撤去済み。



①町はずれ三叉路、すでになし。



②平池北の縁、区画整理で不明。



③道と小川の交点、区画整理後不明。



④北坂からの登山口、標識あり。



⑤国見台頂上、ポールのみ有り。



⑥神於寺境内、ポール標識共あり。



⑦白原車庫上道の曲がり、健全なり。



⑧腹地蔵前、ポール標識共あり。



⑨山直 神社境内、完全な形であり。



⑩神於山林道入口、ポールのみあり。



⑪太陽と緑の丘、公園整備で不明。

神於山パーマネントコースの現状を調査しました。だいぶ、開発で変わっています。「とんぼ池公園」を新たに作成したので、それをもとに、今後作り直していきます。現在は、廃止ではなく『休止』ということで、大阪府オリエンテーリング委員会には届けを出しています。

OLカレンダー

	大会名	主催	場所	締切	問い合わせ
4/1	第18回金沢大OL大会	金沢大OLC	金沢		
4/8	橋本大会	KOLA	橋本市		橋田0729-37-1967
4/8	2001春の代々木in AICHI	愛知県協会	瀬戸市		中村0562-98-8789
4/15	第14回新潟大OL大会	新潟大OL部	新潟県和島町		大竹025-263-9500
4/22	京都加ッ 第1戦	京都OL協	志賀清林		
4/30	第2回富士山こどもの囃OL大会	静岡県OL協	富士市こどもの囃		村越0543-34-9754
5/2	パ-ノ	三河OLC	岡崎市	4/8	永井0566-97-0276
5/3,4,5	O-Village2001	RMOサ-ビス	根の上高原他		松久052-777-6310
5/4,5	米沢2日間大会		米沢市		武石0237-43-5137
5/6	春の練習会	大阪OLC	服部緑地		沖浦06-6927-1462
5/5,6	フワ-ウ-ク	愛知県協会	犬山市		数知協090-8153-3535
5/6	木曾三川公園パ-ノ	NPOパ-ノの会	岐阜県		
5/12	運営練習会	神戸大	大泉緑地		
5/13	京都加ッ 第2戦				
5/20	市販戦	市大OLC	箕面		
5/20	第21回ウ-ス-シOL大会	ウ-ス-シ	神奈川県松田市	4/30	久保井070-6648-7981
5/27	京都加ッ 第3戦	みやこOLC	山城の里		
5/27	千葉県OLK大会		千葉県青年の森		
6/3	大原府民一斉OL大会	KOLA	岸和田中央公園		寺田0724-43-4904
	府民一斉OL大会	豊中吹田	服部緑地公園		
	府民一斉OL大会	大阪OLC	大阪城公園		
6/3	第23回東大OLK大会	東大OLK	群馬県赤城村	4/30	
6/9,10	フワ-ウ-ク	愛知県協会	岡崎市		玉置090-2919-7919
6/10	東海クラブ加ッル-大会	東海地区OL協	愛知県		数知協090-8153-3535
6/16,17	フワ-ウ-ク	愛知県協会	岡崎市		小野0564-51-9992
6/17	関西学連第1回定例戦	関西学連	天王山		数知協090-8153-3535
7/28	ナトリエンテ-リ-ク	加西OLC			
8/4	KOLAナイトO	KOLA	衆定		
11/11	OLフェスタ 埼玉	日本学連	福井県		
11/24	インカレシ-ョ-ト	JOA	京都市		
11/25	平成13年度東日本OL大会	JOA	福井県		久保03-5476-5657
12/9	平成13年度西日本OL大会	JOA	広島県		久保03-5476-5657
02/3/24	第28回全日本大会		京都府		

4月の予定

8日(日) 橋本大会 & 総会

26日(木) 編集&運営会議 20:00 KOLAハウス

Aiming

宮城県での全日本大会。残念ながら、不成立が出てしまいましたね。参加者も600名程度でちょっと寂しいですね。東北は、やっぱり遠いかな?。今年度の京都は僕も行けそうだけど...。大きな大会ですが、もっとJOAが組織としてきちんとバックアップしないと困るだけだなあ。全国一斉大会も、趣旨を拡大解釈して、大阪は同日3会場にしたんだけど、どうかなあ。もっとみんなでOLを楽しもうね。